

RE.P.O.R.T 2008

Resoconto Provinciale Ornitologico Torinese

a cura di:

Giacomo Assandri e Paolo Marotto



Gruppo Torino Birdwatching

<http://www.torinobirdwatching.net>

1. Introduzione

Per il secondo anno il gruppo Torino-Birdwatching propone il resoconto delle osservazioni ornitologiche di maggior rilievo effettuate in Provincia di Torino.

Le specie considerate accidentali per la Provincia osservate nel 2008 sono state 11 (Moretta dal collare, Beccaccia di mare, Avocetta, Pivieressa, Gambecchio nano; Piovanello comune, Gabbiano pontico, Mignattino alibianche, Calandrella, Pettazzurro, Storno roseo).

Da rilevare anche i primi casi di svernamento di Nitticora e la prima nidificazione di Cormorano. Importante anche la presenza in periodo riproduttivo di una coppia di Canapiglia (nidificazione non confermata).

Entrambi gli inverni, ma in particolare il secondo, sono stati caratterizzati da una scarsa presenza di anatre di superficie, mentre l'autunno è stato connotato da un importante e ben monitorato passaggio di Gru e di passeriformi nordici (Turdidi e Fringillidi in particolar modo). Infine sono degne di nota le concentrazioni, mai riscontrate in Piemonte, di Zafferani in migrazione a Marzo sul Lago Grande di Avigliana e sul Lago di Viverone.

2. Materiali e metodi

Il presente lavoro è stato realizzato analizzando le 1043 e-mails inoltrate nell'anno 2008 dai membri del gruppo Torino Birdwatching (www.torinobirdwatching.net). Le osservazioni di maggiore interesse sono state raccolte in un database contenente 1390 records, che in seguito sono stati ulteriormente revisionati e integrati.

Rispetto al 2007 sono stati archiviati molti più dati, riguardanti anche specie relativamente comuni al fine di raccogliere il maggior numero possibile di informazioni e contribuire in maniera sempre più attiva alla realizzazione di alcuni progetti regionali intrapresi dal Gruppo Piemontese Studi Ornitologici (progetto MAPPA)

Dal database così costruito ci si è basati per la stesura dei testi delle specie più significative e per le analisi dei dati contenuti in questo lavoro.

Dati di interesse archiviati per decade (N=1374)

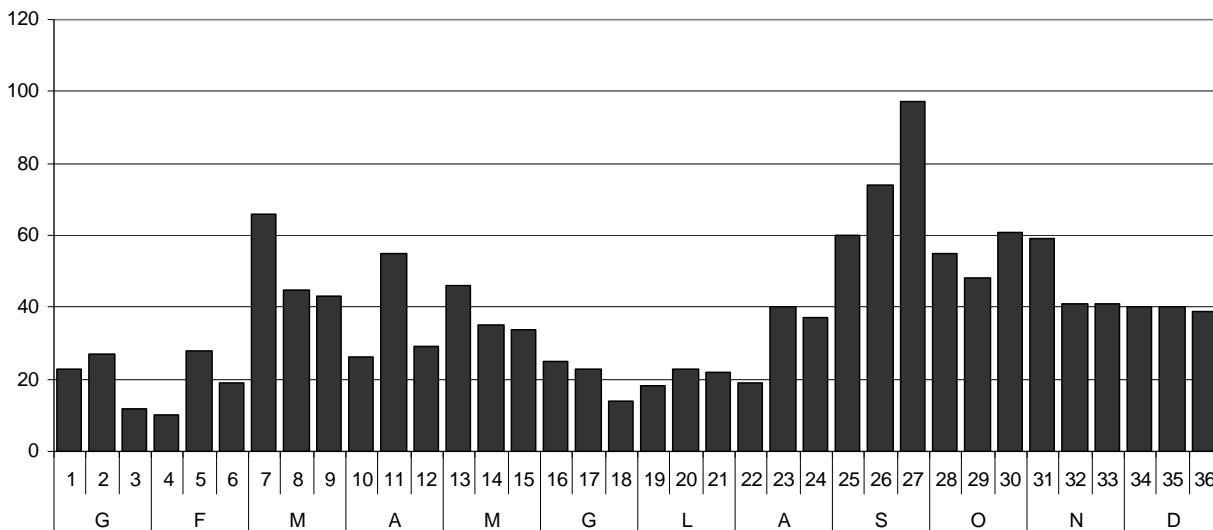

Il grafico descrive l'andamento dei dati di interesse archiviati per decade. Come spesso succede per questo tipo di rilevazioni si evidenziano due picchi in concomitanza delle due migrazioni, quella pre-riproduttiva e quella post-riproduttiva. Tali picchi sono dovuti al maggior numero di specie contattabili in questi due periodi ed anche alla maggiore attività degli osservatori.

Per descrivere al meglio lo sforzo di copertura nel tempo durante l'anno sarebbe necessario analizzare il numero di ore spese sul territorio (poiché i dati sono appunto influenzati dal numero di specie contattabili nella decade), ma dalle e-mail analizzate questo non è possibile.

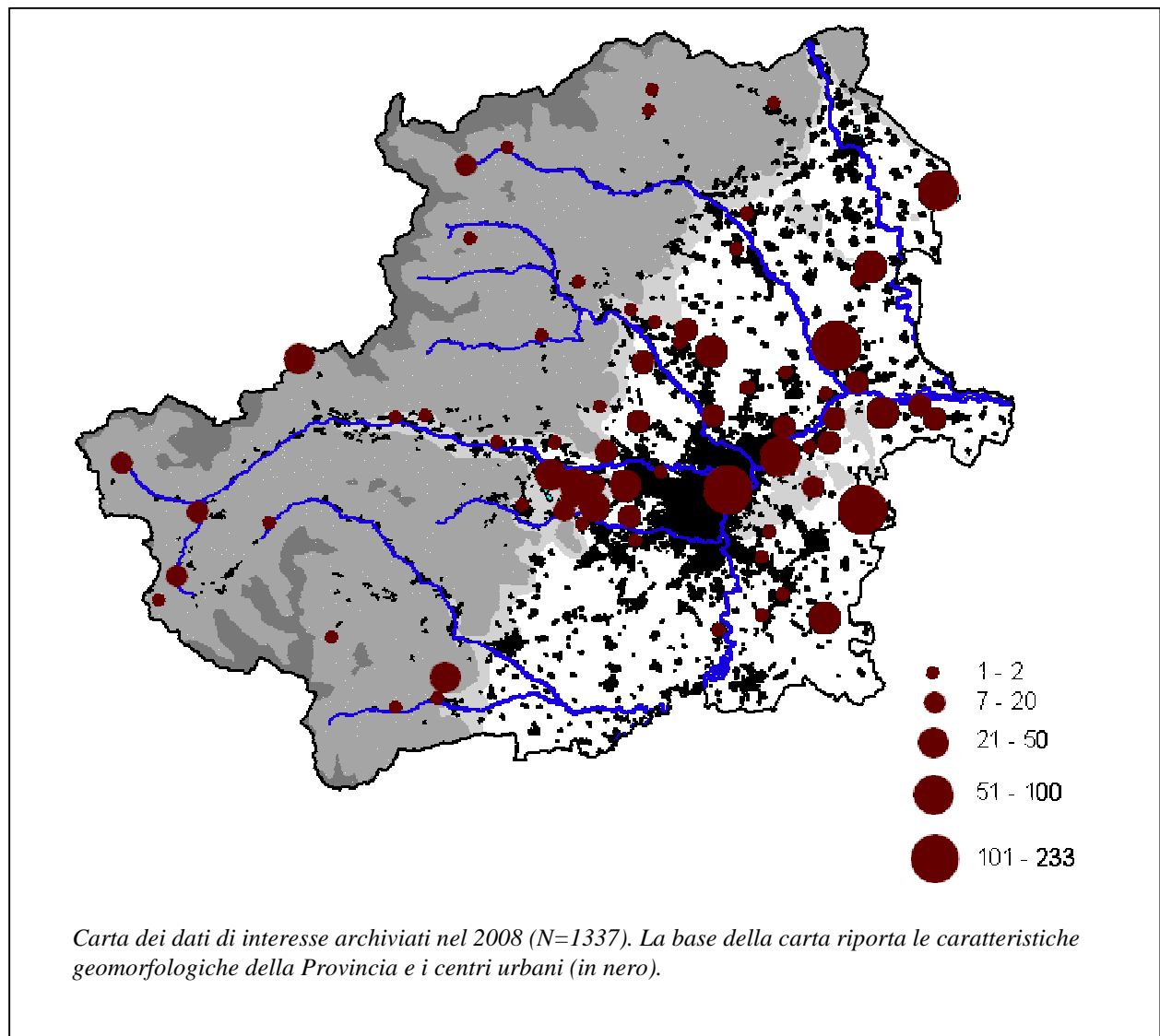

La carta dei dati di interesse raccolti nel 2008 evidenzia una copertura del territorio piuttosto disomogenea, abbastanza simile a quella ottenuta nel 2007. L'area metropolitana torinese è ottimamente coperta ed anche i suoi dintorni (collina torinese, bassa val di Susa, basso corso del fiume Stura di Lanzo, fiume Po a monte di Torino). Praticamente scoperto il Pinerolese e poco visitato anche il Canavese (fanno eccezione i laghi di Candia e Viverone).

Le vallate alpine sono scarsamente visitate, fanno eccezione alcune località quali il Colle della Vaccera, il Lago del Moncenisio, il Lago di Ceresole, la piana del Nivolet, l'alta valle di Susa.

3. Check list degli uccelli osservati nella Provincia di Torino (Anno 2008)

Nel 2008 sono state osservate un totale di 236 specie (due in meno rispetto al 2007), corrispondenti al 68% delle specie note per la Provincia di Torino (si veda ASSANDRI *et al.*, 2008; ASSANDRI & MAROTTO, 2007). Nomenclatura e tassonomia si rifanno ai medesimi lavori, a loro volta basati sulla Check-list CISO-COI degli uccelli italiani e successivi aggiornamenti.

1. Cigno reale	61. Smeriglio	122. Rondone comune	183. Codirosso
2. Volpoca	62. Lodolaio	123. Rondone pallido	spazzacamino
3. Anatra mandarina	63. Falco pellegrino	124. Martin pescatore	184. Codirosso comune
4. Fischione	64. Gru	125. Gruccione	185. Stiaccino
5. Canapiglia	65. Porciglione	126. Ghiandai marina	186. Saltimpalo
6. Alzavola	66. Gallinella d'acqua	127. Upupa	187. Culbianco
7. Germano reale	67. Folaga	128. Torcicollo	188. Codibugnolo
8. Codone	68. Beccaccia di mare	129. Picchio rosso minore	189. Cincia bigia
9. Marzaiola	69. Avocetta	130. Picchio rosso maggiore	190. Cincia alpestre
10. Mestolone	70. Cavaliere d'Italia	131. Picchio nero	191. Cincia mora
11. Fistione turco	71. Occhione	132. Picchio verde	192. Cincia dal ciuffo
12. Moriglione	72. Pavoncella	133. Calandrella	193. Cinciallegra
13. Moretta dal collare	73. Piviere dorato	134. Cappellaccia	194. Cinciarella
14. Moretta tabaccata	74. Pivieressa	135. Tottavilla	195. Picchio muratore
15. Moretta	75. Corriere piccolo	136. Allodola	196. Picchio muraiolo
16. Moretta grigia	76. Piviere tortolino	137. Topino	197. Rampichino alpestre
17. Orco marino	77. Beccaccia	138. Rondine montana	198. Rampichino comune
18. Quattrocchi	78. Beccaccino	139. Rondine	199. Pendolino
19. Smergo minore	79. Chiurlo maggiore	140. Balestruccio	200. Rigogolo
20. Smergo maggiore	80. Totano moro	141. Ballerina bianca	201. Averla piccola
21. Pernice bianca	81. Pettegola	142. Cutrettola	202. Averla maggiore
22. Fagiano di monte	82. Pantana	143. Ballerina gialla	203. Averla capirossa
23. Coturnice	83. Piro piro culbianco	144. Calandro	204. Ghiandaia
24. Quaglia comune	84. Piro piro boschereccio	145. Prispolone	205. Gazza
25. Fagiano comune	85. Piro piro piccolo	146. Pispola	206. Nocciolaia
26. Strolaga minore	86. Gamberchio comune	147. Spioncello	207. Gracchio corallino
27. Strolaga mezzana	87. Gamberchio nano	148. Regolo	208. Gracchio alpino
28. Tuffetto	88. Piovanello comune	149. Fiorrancino	209. Taccola
29. Svasso maggiore	89. Piovanello pancianera	150. Merlo acquaiolo	210. Corvo comune
30. Svasso piccolo	90. Combattente	151. Scricciolo	211. Cornacchia
31. Cormorano	91. Gavina	152. Sordone	212. Corvo imperiale
32. Airone cenerino	92. Gabbiano reale nordico	153. Passera scopaiola	213. Storno roseo
33. Airone rosso	93. Gabbiano reale pontico	154. Codirossone	214. Storno
34. Airone bianco maggiore	94. Zafferano	155. Merlo dal collare	215. Passera europea
35. Garzetta	95. Gabbiano reale	156. Merlo	216. Passera d'Italia
36. Sgarza ciuffetto	96. Gabbiano comune	157. Cesena	217. Passera mattugia
37. Airone guardabuoi	97. Gabbiano corallino	158. Tordo sassello	218. Fringuello alpino
38. Nitticora	98. Gabbianello	159. Tordo bottaccio	219. Fringuello
39. Tarabusino	99. Sterna comune	160. Tordela	220. Peppola
40. Tarabuso	100. Fraticello	161. Beccamoschino	221. Crociere
41. Cicogna nera	101. Mignattino piombato	162. Usignolo di fiume	222. Verdona
42. Cicogna bianca	102. Mignattino comune	163. Forapaglie macchiettato	223. Organetto
43. Ibis sacro	103. Mignattino alibianche	164. Forapaglie comune	224. Lucherino
44. Falco pescatore	104. Piccione di città	165. Cannaiola verdognola	225. Cardellino
45. Falco pecchiaiolo	105. Colombella	166. Cannareccione	226. Fanello
46. Nibbio reale	106. Colombaccio	167. Canapino comune	227. Verzellino
47. Nibbio bruno	107. Tortora selvatica	168. Lù grosso	228. Venturone alpino
48. Gipeto	108. Tortora dal collare	169. Lù piccolo	229. Ciuffolotto
49. Grifone	109. Parrocchetto dal collare	170. Lù bianco	230. Frosone
50. Biancone	110. Cuculo	171. Lù verde	231. Zigolo giallo
51. Falco di palude	111. Barbagianni	172. Capinera	232. Zigolo nero
52. Albanella reale	112. Assiolo	173. Beccafico	233. Zigolo muciatto
53. Albanella minore	113. Gufo reale	174. Bigiarella	234. Ortolano
54. Sparviere	114. Allocco	175. Sterpazzola	235. Migliarino di palude
55. Astore	115. Civetta nana	176. Sterpazzolina	236. Strillozzo
56. Poiana	116. Civetta	177. Occhiocotto	
57. Aquila reale	117. Civetta capogrosso	178. Pigliamosche	Alloctoni:
58. Aquila minore	118. Gufo comune	179. Balia nera	Oca facciabianca
59. Gheppio	119. Gufo di palude	180. Pettiroso	Anatra fischiatrice fulva
60. Falco cuculo	120. Succiacapre	181. Usignolo	
	121. Rondone maggiore	182. Pettazzurro	

4. Osservazioni di rilievo effettuate nell'anno 2008: elenco sistematico commentato dei dati.

Di seguito si fornisce una trattazione commentata dei dati di maggiori interesse (relativi a 188 specie) raccolti dagli osservatori di Torino Birdwatching nell'anno 2008.

I dati sono stati selezionati tenendo conto dei seguenti criteri:

- specie accidentale nella Provincia.
- specie irregolare/occasionale o scarsamente segnalata nella Provincia
- concentrazioni notevoli/inusuali
- particolarità fenologiche
- osservazioni ad altitudini inconsuete o osservazioni al di fuori dall'areale tipico della specie
- per i migratori regolari, se rilevati, sono forniti gli estremi del passo.

Per ogni specie commentata è fornito il nome italiano, il nome scientifico e la fenologia al 2006 (ASSANDRI *et al.*, 2008). Per le specie accidentali o occasionali il cui status è variato nel corso degli anni 2007 e 2008 si è ritenuto utile riportare insieme alla sigla dello status provinciale un asterisco, che indica appunto questo cambiamento. Non è sembrato opportuno modificare gli status in questo resoconto, in quanto l'attribuzione della fenologia, specialmente di specie regolari, è un'operazione che si deve effettuare su periodi di tempo più lunghi di un anno (almeno dieci anni).

Le sigle fenologiche utilizzate sono quelle utilizzate nel lavoro sopracitato, di cui si fornisce una legenda di seguito:

B (Breeding) specie presente nel periodo riproduttivo e nidificante;

T (Transient) specie presente con popolazioni in transito;

W (Wintering) specie presente fra il 1 dicembre e il 15 febbraio;

V (Vagrant) specie di comparsa accidentale (fino a 10 segnalazioni)

irr. (irregular) specie constatata più di 10 volte e in almeno 6 anni, ma in meno di 9 degli ultimi 10 anni in riferimento alla categoria associata; specie che ha nidificato in 1-8 anni degli ultimi 10, ma in più di 3 siti o anni

occ. (occasional) specie constatata 1-10 volte o più di 10 volte ma in meno di 1-5 anni in riferimento alla categoria associata; specie che ha nidificato solo in 1-3 siti o anni.

(in mancanza di una delle ultime due è sottintesa la regolarità della presenza)

esc. (escaped) specie o segnalazioni da riferirsi probabilmente a individui sfuggiti da cattività

int. (introduced) specie o individui immessi in natura dall'uomo

ext. (extinct) specie localmente estinta. Si riferisce alla nidificazione.

Abbreviazioni utilizzate:

ind: individuo/i

juv: giovane/i

imm: immaturo/i

m: maschio

mm: maschi

f: femmina

ff: femmine

cp: coppia/e

max: massima concentrazione

c.a: circa

Per le specie di cui si fornisce un elenco di osservazioni senza ulteriori commenti è sottinteso che sono stati riportati tutti i dati disponibili.

Si è inoltre ritenuto opportuno fornire un'idea di massima della distribuzione di alcune specie scarse (ma non rare) sul territorio provinciale nel corso dell'anno per mezzo di cartine, che riassumono graficamente la totalità dei dati pervenuti per mese.

Sono citati alcuni dati relativi al Lago del Moncenisio, situato in territorio politico francese, ma che tuttavia è particolarmente vicino al confine e per cui sono stati raccolti alcuni dati di interesse

Per motivi di sintesi gli osservatori che hanno raccolto tre o più dati, e li hanno comunicati direttamente alla mailing list, sono citati nel testo con una sigla (si veda la legenda), diversamente sono riportati per esteso.

Ringraziamo indistintamente tutti coloro che hanno comunicato le loro osservazioni a Torino Birdwatching (www.torinobirdwatching.net).

Assandri Giacomo
Bocca Massimo
Bocchi Mario
Capello Daniele
Di Noia Dario
Di Rienzo Alfonso
Ellena Ivan
Ferrero Giovanni
Girodo Alessandro
Macario Roberto

ASG
BOM
BCM
CAD
DND
DRA
ELI
FEG
GIA
MAR

Malusardi Gabriella
Marotto Paolo
Micheletti Gian Marco
Papini Paolo
Piretta Lorenza
Poli Renzo
Roux-Poignat Giuseppe
Ruggieri Luciano
Tambone Cecilia
Tordella Paolo

MAG
MAP
MIG
PAP
PIL
POR
RPG
RUL
TAC
TOP



M

Specie in categoria A, C, D

Cigno reale *Cygnus olor* B(int), T, W

1 ind 08.01 (DND)-01.03 (RUL) Fiume Po, Colletta-Torino (DND); 1 ind 12.02-25.03 Lago di Viverone (DND); 1 ind 30.07 Fiume Po, tratto urbano (P.te Gran Madre)-Torino (CAD); 1 ind 11.09 (B. Santinelli)-08.12 (RUL) Fiume Po, tratto urbano (P.te Regina Margherita-P.te Sassi).

Oca sp. *Anser sp.*

32 ind in volo molto distanti 18.12 Cava-Montanaro (DND).

Volpoca *Tadorna tadorna* T, W irr

4 ind 08.04 Lago di Candia (MAC); 1 ind 14.11 Fiume Po-Settimo T.se-San Mauro T.se (DND).

Anatra mandarina *Aix galericulata* B irr (esc), T (esc), W (esc)

Regolari presenze nel corso dell'anno sul Fiume Po, tratto urbano-Torino con max 31 inds 20.10 (CAD). Nidificazione riconfermata presso il Fiume Po, Colletta-Torino: 1 ad con 2 pulli 10.06 (MIG). Altrove: 1 ind 15-16.03 Fiume Po-Verrua Savoia (DND, DRA, MAP); 1 cp in corteggiamento 18.03 Fiume Po, San Mauro T.se (MAP); 1 ind 16-17.11 Lago Sirio-Chiaverano (L. Ughetto).



Anatra mandarina, 11.06.08 Fiume Po, Torino.
G.Micheletti

Fischione *Anas penelope* T, W

Scarse segnalazioni, la prima del secondo inverno 1 f 17.09 Laghetto di Villaretto-Borgaro T.se. Max: 6 ind 26.11 Lago di Viverone (DND).

Canapiglia *Anas strepera* T, W

Osservazioni registrate fino al 25.03 (1 cp Lago Piccolo di Avigliana (ASG)) e dal 20.09 (3 ind Fiume Po-Verolengo (ASG, PIL)). Max: 92 ind 30.12 Lago di Viverone (DND). Eccezionale presenza estiva: 1 cp 02.05-15.06 Lago di Arignano (PIL). Ancora 1 ind nello stesso sito il

21.09 (PIL). La nidificazione seppur possibile non è stata provata.

Alzavola *Anas crecca* B occ, T, W

Presenze registrate fino al 15.03 (c.a 150 Fiume Po-Verrua Savoia (MAP) e dal 15.07 (1 ind Fiume Po-San Mauro T.se (MAP)). Max: c.a 250 ind 16.11 Fiume Po-Monteu da Po (DND). Presenze in ambito alpino: 1 ind 10.09 e 4 ind 28.09 Lago del Moncenisio (1970 m s.l.m.; sul confine politico francese) (DND, DRA).

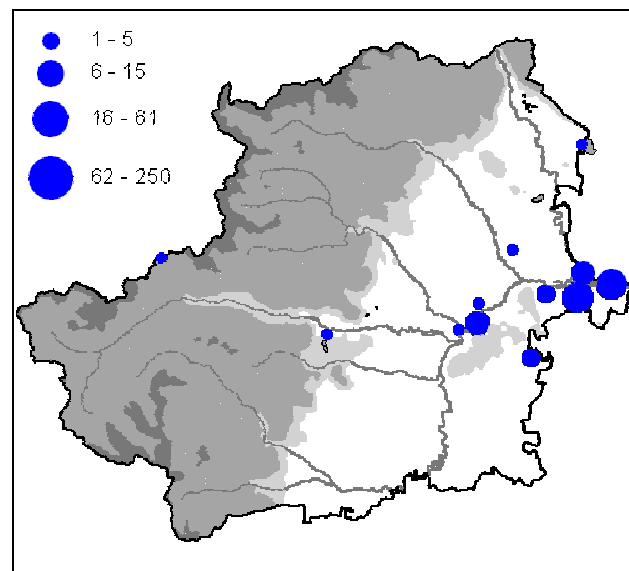

Alzavola: massimi per località, tutti i dati.

Germano reale *Anas platyrhynchos* B, T, W

Massime concentrazioni rilevate durante i conteggi IWBC: 793 ind 13.01 Lago di Viverone (Oss. vari); 458 ind Laghi di Avigliana (ASG, G.A. Bonicelli, V. Mangini).

Codone *Anas acuta* T, W

Presenze registrate fino al 23.03 (3 ind Fiume Po-San Mauro T.se (MAP)) e dal 16.11 (4 ind (max riscontrato nell'anno) Lago di Viverone (ASG, F. Carpegna, G. Alessandria, M. Della Toffola)), tuttavia 1 m in eclisse (però di dubbia origine) è stato osservato sul Lago Piccolo di Avigliana il 22.08 (CAD).



Codone, 14.03.08 Fiume Po - San Mauro.
P.Marotto

Marzaiola *Anas querquedula* B irr, T

Prima osservazione dell'anno: 1 m 03.03 Lago di Viverone (DND). Nella migrazione post-riproduttiva una sola osservazione: 1 ind 26.08 Laghetto di Villaretto-Borgaro T.se (BOM). Presenza inoltrata nel corso della primavera: 1 m 24.05 Lago di Arignano (PIL).

Mestolone *Anas clypeata* T, W

Osservazioni concentrate nelle due migrazioni. Estremi: 1 ind 22.02 Lago di Viverone (D. Baroni), 5 ind 05.04 Lago di Arignano (PIL); 3 ind 03.09 Fiume Po, Colletta-Torino (MAP), 1 ind 16.11 Fiume Po, Monteu da Po (DND). Unica osservazione invernale: 1 ind 08.12 Lago di Arignano (MIG). Concentrazione notevole: c.a 100 ind 25.03 Lago di Viverone (DND).

Fistione turco *Netta rufina* T, W irr

1 f 01.01 (MIG, MAP, A. Rolle)-08.01 (DND) Fiume Po, Colletta; 1 ind Fiume Po-Verrua Savoia (DRA, DND, CAD); 2 ind 24.04 Lago di Viverone (O. Brambilla); 1 ind 28.02 Laghi della Mandria (PAP); 1 im 03.03-25-03 Lago di Viverone (DND).



Fistione turco, 09.02.08 Lago di Viverone.
B.Caula

Moriglione *Aythya ferina* B ext, T, W

Come per l'anno 2007 è stato osservato in tutti i mesi dell'anno, Luglio escluso. In periodo estivo 1 m 15.06 Lago di Arignano (PIL, BCM). Massime concentrazioni: nel primo inverno 710 ind 11.02 Fiume Po, Colletta-Torino (DND); nel secondo presenze meno cospicue: 325 ind nel medesimo sito il 28.10 (DND).

Moretta dal collare *Aythya collaris* V-2*

Il maschio svernante presso il Fiume Po, Colletta-Torino (terza osservazione per la Regione Piemonte, *cfr* Boano 2007) nel 2007 è stato riosservato fino al 24.02 (Oss. vari). Il dato (quinto noto per l'Italia) è in attesa di omologazione da parte del COI.

Moretta tabaccata *Aythya nyroca* T, W irr

Osservazioni relative unicamente al Fiume Po, Colletta-Torino. Nel primo inverno 1-3 ind 01.01-08.03 (Oss. vari); nel secondo 1-3 ind 22.10-21.12 (Oss. vari).

Ibridi Moriglione x Moretta tabaccata, presso il Fiume Po, Colletta-Torino: 1 ind 08.01 (DND); 2 ind 4.01-11.02 (DND); 2 ind 28.10 Fiume Po, Colletta-Torino (DND); 1 ind 26.12 Fiume Po, Colletta-Torino (DND).



Moretta tabaccata, 22.11.08 Fiume Po - Torino.
G.Micheletti

Moretta *Aythya fuligula* B,T,W

Max: nel corso del primo inverno 350 ind 08.01 Fiume Po, Colletta-Torino (DND); nel corso del secondo c.a 200 il 25.11 nel medesimo sito (CAD). Interessante nidificazione al di fuori dei siti noti: 1 f, 2 mm e 7 pulli 25.07 Lago di Arignano (PIL). Il 10.08 ancora presente la coppia, ma solo più un pullus e il 19.08 nessuno (PIL).



Moretta, 25.07.08 Lago di Arignano.
L.Piretta

Ibridi Moriglione x Moretta: 2 ind 30.11-04.12 Fiume Po, Colletta-Torino (DND et al.); 1 ind 26.12 Fiume Po, Colletta-Torino (DND)

Moretta grigia *Aythya marila* T irr, W irr

1 f rilevata da inizio anno fino al 05.02 Fiume Po, Colletta-Torino (DND et al.), verosimilmente la stessa già presente nel 2007. 2 ff 03.03 Lago di Candia (DND).

Orco marino *Melanitta fusca* T irr, W irr

1 m 12.02-03.04 Lago di Viverone (DND); 2 mm 25.03 Lago di Viverone (DND); 2 ind 28-30.12 Lago di Viverone (DND)

Quattrocchi *Bucephala clangula* T, W

2 ind 09.01-22.02 Lago di Viverone (Oss. vari); 1 ind 11.02 Fiume Po, Colletta-Torino (DND); 1 m 12.02 Invaso sulla Dora Baltea-Mazzè (DND); 1 m 27-28.12 Lago di Viverone (Oss. vari).

Smergo minore *Mergus serrator* T, W

1 m 16.01 Lago Piccolo di Avigliana (ASG, G. A. Bonicelli, V. Mangini); 1 ind 25.03 Lago di Viverone (DND); 1 f 15.11 Fiume Po-Verrua Savoia; 1 f 04.12 Fiume Po, tratto urbano (Ponte Gran Mandre-Ponte R. Margherita)-Torino (CAD).

Smergo maggiore *Mergus merganser* T irr, W irr

1 m 07.03 Lago Pistono-Montalto Dora (PAP); 1 cp 19.03 Fiume Po-San Mauro T.se (MAP); 1 ind 02.05 Lago di Ceresole Reale (DND) (1600 m. s.l.m.), singolare osservazione primaverile in ambito alpino.

Pernice bianca *Lagopus muta* B, W

Specie scarsamente segnalata a causa della carenza di ricerche in aree idonee. 1 ind 15.07 Lago di Envie-Prali (DND).

Fagiano di monte *Tetrao tetrix* B, W

Specie scaramente segnalata. 1 ind 04.10 Colle della Vaccera-Angrogna (DND, DRA, CAD); 2 ind 15.10 Colle del Moncenisio (DND); 1 ind 24.10 Pra Catinat-Fenestrelle (DND).

Coturnice *Alectoris graeca* B, W

Un'unica segnalazione: 5 ind Colle del Nivolet-Ceresole Reale (MAC).

Quaglia comune *Coturnix coturnix* B, T

Prima osservazione: alcuni ind in canto 19.04 Cava di Montanaro (PIL), osservazione precoce. Ultima osservazione nella stessa località: c.a 10 ind 25.09 (DND). Max: c.a 20 ind in canto 16.08 Cava di Montanaro (DRA), conteggio notevole.

Strolaga minore *Gavia stellata* T, W

2 ind 09.01-03.04 Lago di Viverone (DND et al.); 1 ind Lago di Viverone 12.12 (DND, BOM); 2 ind 27.12 Lago di Viverone (L. Giraud, S. Giraud); 3 ind 30.12 Lago di Viverone (DND)

Strolaga mezzana *Gavia arctica* T, W

Nel corso del primo inverno: 1-4 ind 09.01-25.03 Lago di Viverone (Oss. vari). Nel corso del secondo, prima osservazione: 1 ind 09.11 Lago di Viverone (M. Pavia, I. Pellegrino). Max: 6 ind 30.12 nello stesso sito (DND), concentrazione

notevole. Altrove: 1 ind 27.12-31.12 Lago Piccolo di Avigliana (ASG).



Strolaga mezzana, 09.02.08 Lago di Viverone.
B.Caula

Tuffetto *Tachybaptus ruficollis* B, T, W
Max: 22 ind 06.03 Fiume Po-San Mauro T.se (MAP).

Svasso maggiore *Podiceps cristatus* B, T, W
Max censiti sui laghi: c.a 350 ind 28.12 Lago di Viverone; 88 ind 28.11 Laghi di Avigliana (ASG).

Svasso piccolo *Podiceps nigricollis* T, W
6 ind 03.03 Lago di Viverone (DND); 1-3 ind 21.08-02.10 Lago di Arignano (Oss. vari); 2 ind 16.11 Lago di Viverone (ASG, F. Carpegna, G. Alessandria, M. Della Toffola); 2 ind 29.11 Lago Grande di Avigliana (ASG).



Svasso piccolo, 28.09.08 Lago di Arignano.
L.Piretta

Cormorano *Phalacrocorax carbo* T, W*
Accertata la prima nidificazione per la Provincia di Torino: 1 cp osservata in copula sul nido 09.04 Lago Cristoforo-PNR La Mandria e nuovamente il

09.06 con due giovani al nido (PAP, P. De Bernardi).
Max: 371 ind 17.08 Fiume Po-San Sebastiano da Po (PIL).

Airone cenerino *Ardea cinerea* B, T, W
Conteggi alle garzaie: c.a 100 nidi 17.02 Isolone Bertolla-Torino (MAP); 24 nidi 19.04 Palude dei Mareschi-Avigliana (ASG); c.a 10 nidi 19.12 C.na Brera-Druento (MAP). In ambito alpino: 2 ind 04.08 e 7 ind 20-21.09 Lago del Moncenisio, 1970 m s.l.m. (MAP, DND, CAD).



Aironi cenerini e cormorano , 20.09.08 Lago del Moncenisio. P.Marotto

Airone rosso *Ardea purpurea* B, T*
Prima osservazione: 1 ind 26.03 Lago di Candia (DND). Max: 9 ind in volo migratorio 21.09 Fiume Po-San Mauro T.se (MAP).

Airone bianco maggiore *Casmerodius albus* T, W
Regolarmente osservato in estate, anche lungo il fiume Po nell'area metropolitana torinese. Max: 22 ind in roost 08.12 Lago Piccolo di Avigliana (ASG).



Airone bianco maggiore, 16.11.08 Torio città.
D.Calvi

Garzetta *Egretta garzetta* B, T, W

Max: 59 ind 20.08 Fiume Po-San Sebastiano da Po (PIL).

Osservato 1 ind il 06.05 e il 02.07 nelle Risaie di S. Raffaele Cimena, con caratteri tipici dell'Airone schistaceo *Egretta gularis*, che tuttavia presentava alcune caratteristiche che potevano far pensare a un ibrido con Garzetta.

Sgarza ciuffetto *Ardeola ralloides* T, W occ

1 ind 31.05 Lago di Arignano (PIL); 1 ind 31.07 Fiume Po, Colletta-Torino (DND).

Airone guardabuoi *Bubulcus ibis* T irr, W irr

Numerose osservazioni, molte delle quali invernali. Max: 35 ind 24.01 Basse di Stura, dintorni della discarica-Torino (MIG).

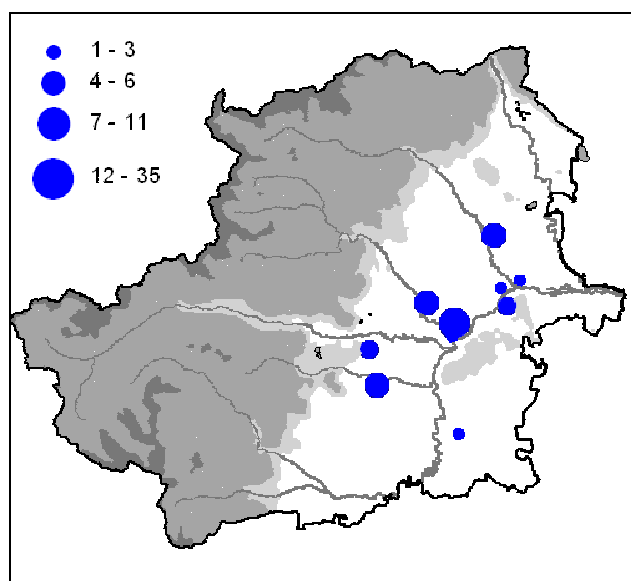

Airone guardabuoi: massimi per località, tutti i dati.

Nitticora *Nycticorax nycticorax* B, T*

Primi svernamenti per la Provincia di Torino: 1 imm 11.02 (DND)-15.02 (MAP) Fiume Po, Colletta-Torino; 3 ind (1 ad; 2 imm) 15.11 (GIA)-26.12 (DND), osservati diverse volte nel medesimo sito. Max: 8 ind 25.03 Lago di Viverone (DND).



Nitticora, 30.11.08 Fiume Po - Torino. P.Marotto

Tarabusino *Ixobrychus minutus* B, T

1 ind 12.05 Stagni Falchera-Torino (PAP); 1 ind 15.06-19.08 Lago di Arignano (PIL, BCM).

Tarabuso *Botaurus stellaris* T, W

1 ind 31.03 Fiume Po, Colletta-Torino (DND); 1 ind 18.05 Fiume Po-San Sebastiano da Po (MAP)

Cicogna nera *Ciconia nigra* T

1 ind 11.04 Fiume Po-San Mauro T.se (MAP); 1 ind 26.08 Colle della Vaccera-Angrogna (oss. vari in MAROTTO & ASSANDRI, 2008).



Cicogna nera, 11.04.08 San Mauro.
P.Marotto

Cicogna bianca *Ciconia ciconia* B, T, W
 Regolari osservazioni in varie località dal 22.02 (1 ind in volo su Corso Traiano-Torino (R. Coda)) a fine anno. Riconfermata la nidificazione di una coppia a Gassino T.se: 2 ind osservati sul nido a partire dal 01.03 (MIG) con 4 juv il 09.05 (MAP).
 Max: 13 ind discarica di Basse di Stura-Torino (BOM).



Cicogna bianca, 12.05.08 Gassino.
 G.Micheletti

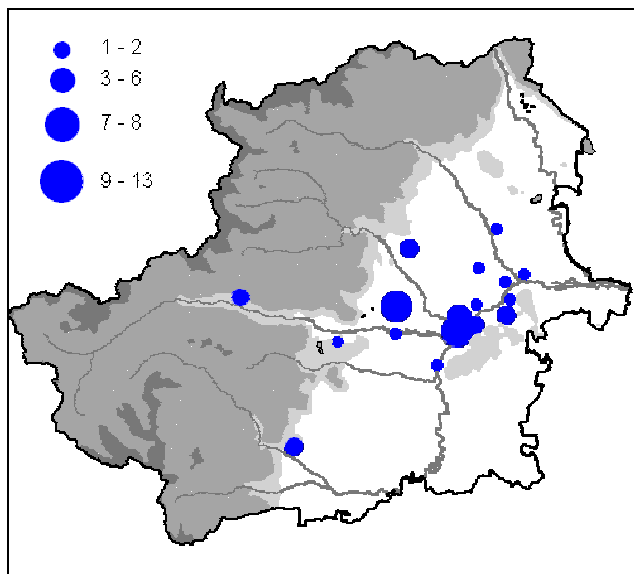

Cicogna bianca: massimi per località, tutti i dati.

Ibis sacro *Threskiornis aethiopicus* T irr (esc),W irr (esc)
 8 ind 23.02 Basse di Stura-Torino (MIG).



Ibis sacro, 23.02.08 Basse di Stura,Torino.
 G.Micheletti

Falco pescatore *Pandion haliaetus* T
 1 ind 30.03 Fiume Po-Gassino (MAP); 1 ind 10.04 Lago di Candia (DND).



Falco pescatore, 30.03.08 Fiume Po, Gassino.
 P.Marotto

Falco pecchiaiolo *Pernis apivorus* B, T
 Osservazioni comprese fra il 12.04 (1 ind C.na Ronco-Villarbasse (CAD)) e il 20.09 (1 ind Fiume Po-Verolengo (PIL, ASG)). L'osservazione primaverile risulta piuttosto precoce rispetto alla norma; da notare tuttavia che nel 2008 in Italia e Piemonte sono stati segnalati numerosi Falchi pecchiaioli precoci.

Nell'ambito del progetto MIGRANS-Torino: 147 ind 22.08-05.09 Moncuni-Reano/Trana (37 h di osservazione); 1713 ind 22.08-02.09 Colle della Vaccera-Angrogna (54 h di osservazione) (oss. vari in MAROTTO & ASSANDRI, 2008). Osservazione a quota notevole: 2 ind 14.08 Laghi del Rosset-Ceresole Reale (DND, ASG, PIL).

Nibbio reale *Milvus milvus* T, W occ*

1 ind 20.04 Savonera-Collegno (M. Vineis fide R. Marliani); 1 ind 22.08 discarica Basse di Stura-Torino (PIL, BCM); 1 ind 22.11 discarica Basse di Stura-Torino (MAC); 1 ind 23.12 Condove (V. Mangini), osservazioni invernali occasionali, divenute più frequenti negli ultimi anni.

Nibbio bruno *Milvus migrans* B, T

Prima osservazione: 1 ind 03.03 Fiume Po-S. Mauro T.se (MAP). Nell'ambito del progetto MIGRANS-Torino: 32 ind 22.08-05.09 Moncuni-Reano/Trana (37 h di osservazione); 35 ind 22.08-02.09 Colle della Vaccera-Angrogna (54 h di osservazione). Nel 2008 non sono stati nuovamente rilevanti ingenti passaggi sulla Collina di Superga-Baldissero T.se nel corso della migrazione post-riproduttiva come nel 2007: sono stati infatti osservati solo 122 ind nel periodo 16.07-08.08 (38 h di osservazione) (oss. vari in **MAROTTO & ASSANDRI**, 2008). Concentrazioni notevoli: c.a 300 ind 30.07 discarica di Basse di Stura-Torino (MAP); c.a 70 ind 31.07 Tetti Neirotti-Rivoli (MAC); c.a 50 ind 18.08 discarica di Pinerolo (N. Cornaglia).

Gipeto *Gypaetus barbatus* B ext, T, W (reintrodotta)

In val di Susa: 1 ind (Argentiera) rinvenuto ferito il 15.01 Bardonecchia (RPG); 1 ad 28.09 Bardonecchia (MAC), probabilmente lo stesso individuo recuperato e rilasciato nell'area. Nel P. N. Gran Paradiso e dintorni: 1 ind 08.02 Campiglia-Valprato Soana (DND); 2 ind (ad e subad.) 20.04 Noasca (DRA, D. Garbo); 3 ind 25.04 Lago Serrù-Ceresole Reale (DRA, D. Garbo); 1-2 ind 03.07-12.10 Colle del Nivolet-Ceresole Reale (oss. vari). Valli di Lanzo: 1 imm 04.10 Colle della Piccola-Groscavallo (M. Chierighin).



Gipeto, rilascio a Rochemolles, Bardonecchia 22.02.08. C.Bigo

Grifone *Gyps fulvus* T irr

1 ind osservato e fotografato più volte nel corso della prima settimana di Agosto in Val Soana-P.N. Gran Paradiso (fide S. Boccardi).

Biancone *Circaetus gallicus* B, T

Osservazioni comprese fra il 30.03 (1 ind Fiume Po-Verrua Savoia (MAP)) e il 05.09 (2 ind C.na Ronco-Villarbasce (CAD)). Numerose osservazioni in periodo riproduttivo al di fuori dei siti di nidificazione, in particolare presenza prolungata di 1-3 ind presso la cava-Montanaro fra il 07.05 e il 08.07 (DRA, DND, FEG). Nell'ambito del progetto MIGRANS-Torino: 10 ind 22.08-02.09 Colle della Vaccera-Angrogna (54 h di osservazione) (oss. vari in **MAROTTO & ASSANDRI**, 2008).

Falco di palude *Circus aeruginosus* T, W occ*

Osservazioni comprese fra il 18.03 (1 f Fiume Po-San Mauro T.se (MAP)) e il 11.10 (1 f/juv Colle della Vaccera-Angrogna (ASG)). Presenze estive: 1 f imm 30.06 cava-Montanaro (DND); 1 m imm 18.07 cava-Montanaro (CAD, DND, ASG, MIG). Nell'ambito del progetto MIGRANS-Torino: 10 ind 22.08-02.09 Colle della Vaccera-Angrogna (54 h di osservazione) (oss. vari in **MAROTTO & ASSANDRI**, 2008).

Albanella reale *Circus cyaneus* T, W

Presenze registrate fino al 19.04 (1 f cava-Montanaro (DND)) e dal 21.09 (1 ind Moncenisio (DND, CAD), a 1900 m s.l.m.).



Gipeto, PNGP-Noasca, 20.04.08. D.Garbo



Albanella reale, 26.01.08 Montanaro.
A.Rolle

Albanella minore *Circus pygargus* B ext, T
1 m 20.04 La Mandria (PAP); 1 f 02.05 Vauda-S.
Carlo C.se (FEG); 1 ind (verosimilmente individui
diversi) 07.05-20.05 cava-Montanaro (MAP,
DRA).

Nell'ambito del progetto MIGRANS-Torino: 2 ind
22.08-02.09 Colle della Vaccera-Angrogna (54 h
di osservazione) (oss. vari in **MAROTTO &
ASSANDRI, 2008**).

1 f di *Circus pygargus/macrourus* 08.11 Lago di
Caselette (DND, DRA, BOM, MAC, D. Reteuna).
La data risulterebbe eccezionalmente tardiva per
pygargus, viceversa sono note unicamente tre
segnalazioni provinciali per *macrourus*.

Sparviere *Accipiter nisus* B, T, W

Nell'ambito del progetto MIGRANS-Torino: 51 ind
22.08-02.09 Colle della Vaccera-Angrogna (54 h
di osservazione) (oss. vari in **MAROTTO &
ASSANDRI, 2008**). 2 ind 30.08 Sagna Longa-
Cesana Torinese, in migrazione a 2600 m s.l.m.

Astore *Accipiter gentilis* B, T, W

1 ind 28.10 Fiume Po, Colletta-Torino (DND),
osservazione in ambito prettamente urbano. Per
la città di Torino sono note poche osservazioni,
quasi tutte nell'area collinare (**MAFFEI et al., 2001**)

Poiana *Buteo buteo* B, T, W

1 ind che presentava le caratteristiche della
sottospecie *vulpinus* 11.10 Ghicet di Sea-
Groscavallo (2760 m s.l.m.) (M. Chiereghin). Una
evidenza provinciale storica (1915) di questo
taxon e alcune recenti dubbie: è in corso un
dibattito sulla possibilità dell'attribuzione
sottospecifica di queste Poiane al di fuori del loro
areale tipico; 1 ind. in abito leucistico il 10.02
cava-Montanaro (G. Motta).



Buteo ssp. vulpinus? 11.10.08 Ghicet di Sea,
Groscavallo. M.Chiereghin



Poiana in abito leucistico, Montanaro 10.02.08.
G.Motta

Aquila reale *Aquila chrysaetos* B, W

Osservazioni al di fuori dell'areale alpino della
specie: 1 ind 31.03 Fiume Po-Monteu da Po
(DND).

Aquila minore *Hieraetus pennatus* T irr

1 ind 30.08 Colle della Vaccera-Angrogna (oss.
vari in **Marotto & Assandri, 2008**); 1 ind 09.11
Lago Borgarino-San Gillio (TOP, D.Reteuna).

Falco cuculo *Falco vespertinus* T

Osservazioni esclusivamente nella migrazione
pre-riproduttiva: 1 ind 28.04 Carolina-Caluso
(DND); 1 ind 07.05 cava-Montanaro; 2 mm, 2 ff
09.05 Fiume Po-Verrua Savoia (DND); 1 ind
23.05 Settimo T.se (DRA); 2 ind 29.05 cava-
Montanaro (MAP). Inoltre due segnalazioni in
valle di Susa: 2 mm, 4 ff 19.05 (ma presenti da
circa due settimane) Foresto-Bussoleno (POR);
1m, 1f 29.05 Oulx (1100 m s.l.m.), 1 f ancora
presente il 04.06 (RPG).



Falco cuculo, 18.05.08 Foresto.
R.Poli



Lodolaio, 31.08.08 Lago di Arignano.
L.Piretta



Falco cuculo, 24.05.08 Montanaro.
P.Marotto

Smeriglio *Falco colombarius* T, W

1 m 05.01 Cascine Vica-Rivoli (CAD); 1 ind 07.01 Stagni Falchera-Torino (PAP); 1 ind 06.03 (DRA) e 08.11 (R. Marliani) cava-Montanaro; 1 f 17.03 La Mandria (PAP); 1 f in migrazione attiva C.na Rifoglietto-Rivalta di Torino (ASG), osservazione eccezionalmente tardiva; 1 ind 20.09 (DRA, DND) e 28.09 (MAP) Moncenisio (1970 m. s.l.m); 1 ind 04.10 Colle della Vaccera-Angrogna (DND, DRA, CAD); 1 ind 09.11 Mombello (PIL); 1 ind 22.11 Fiume Po-Monteu da Po (MAP); 1 ind 13.12 Fiume Po-Chivasso (MAP).

Lodolaio *Falco subbuteo* B, T

Osservazioni comprese fra il 19.04 (1 ind Torbiera di Trana (ASG)) e il 05.10 (1 ind C.na Bremont-Rivoli (ASG)). Max: 6-7 ind 16.09 cava-Montanaro (DRA).

Falco pellegrino *Falco peregrinus* B, T, W
Regolari osservazioni in varie località, anche nell'area metropolitana torinese.

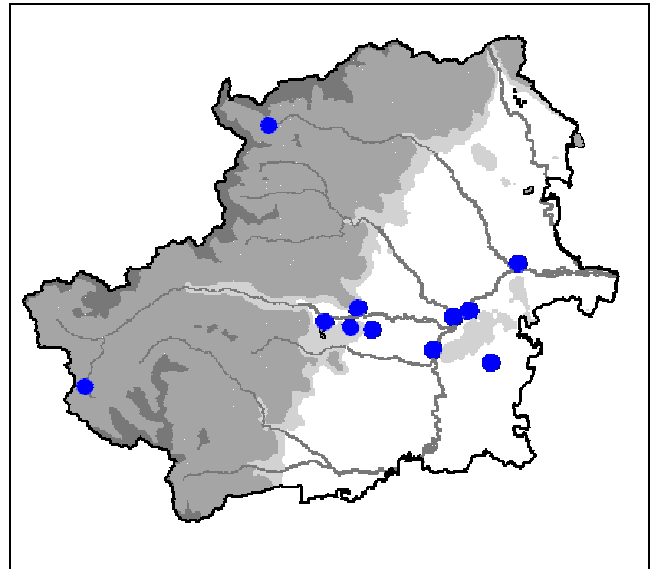

Falco pellegrino: singoli individui o coppie, tutti i dati.

Gru *Grus grus* T, W irr

Il 2008, come i due anni precedenti, è stato caratterizzato da un importante passo post-riproduttivo di questa specie nella nostra Provincia, come nel resto del Piemonte. Le osservazioni sono state effettuate tra il 25.10 (65 ind Colle della Vaccera-Angrogna (CAD)) e il 25.11 (60 ind Svincolo TO-PC-Santena (D. Cassinis fide M. Bandini)). La località con monitoraggio più continuativo e dalla quale si sono avute più osservazioni è stata il Lago Borgarino-San Gillio, in cui sono stati conteggiati 1417 ind fra il 26.10 e il 25.11 (Reteuna & Chiereghin, 2008). Da aggiungere a questi un minimo (si escludono doppi conteggi certi o eventuali) di 371 ind osservati in altre località e certamente non rilevati nell'area di cui sopra, per un totale provinciale di 1788 ind.

Nel 2008 la migrazione è sembrata più dilazionata nel tempo rispetto agli anni scorsi, con due picchi distinti rispettivamente di 360 e 632 rispettivamente il 16.11 e il 19.11 (D. Reteuna-F.Carpegna).

La rotta seguita dalle Gru nella nostra Provincia in autunno è ormai ben nota, almeno nella sua parte meridionale, ed è stata ulteriormente confermata: i migratori giungono da Nord-Est seguendo la catena alpina (sono infatti osservati nel Canavese, lungo il Po a valle di Torino, nell'area di Leinì-Volpiano-Caselle), transitano quindi su un fronte ristretto compreso fra il parco della Mandria e il M.te Musinè, per poi proseguire a Sud-Ovest costeggiando la collina morenica di Rivoli-Avigliana per poi raggiungere il Pinerolese e la Val Pellice, da dove probabilmente in parte attraversano le Alpi e in parte proseguono verso il Cuneese. Al di fuori del periodo autunnale solo due segnalazioni: 6 ind 18.01 Foglizzo (TAC); c.a 10 ind 20.03 Fiume Po-San Mauro T.se (MAP).



Gru, 19.11.08 Rosta.
G.Assandri

Porciglione *Rallus aquaticus* B, T, W

In ambito urbano: 1 ind 06.12 Fiume Po, Colletta-Torino (DND, BOM). 1 ind dal 30.01 al 12.02 Fiume Po, San Mauro t.se (MAP).

Gallinella d'acqua *Gallinula chloropus* B, T, W

Max: 78 ind 27.10 Fiume Po, Colletta-Torino (DRA)

Folaga *Fulica atra* B, T, W

Massime concentrazioni rilevate durante i conteggi IWBC: 925 ind 13.01 Lago di Viverone (Oss. vari); 159 ind 16.01 Laghi di Avigliana (ASG, G.A. Bonicelli, V.Mangini). Inoltre 171 ind 27.10 Fiume Po, Colletta-Torino (DRA).

Beccaccia di mare *Haematopus ostralegus* V-4*

1 ind 25.03 Lago di Viverone (DND); 1 ind 06-09.05 Risaie-San Raffaele Cimena (DND),

risultano queste la quinta e la sesta osservazione provinciale per questa specie.

Avocetta *Recurvirostra avocetta* V-9*

1 ind 08.04 Lago di Candia (MAC), risulta questa la decima osservazione provinciale per questa specie.

Cavaliere d'Italia *Himantopus himantopus* B occ, T

Osservazioni comprese fra 16.03 (7 ind Fiume Po-Verrua Savoia (MAP)) e 04.10 (1 ind Lago di Arignano (PIL)). Max: 15 ind 09.06 Lago di Arignano (MAP).



Cavaliere d'Italia, 15.04.08 Fiume Po, Gassino. P.Marotto

Occhione *Burhinus oedicnemus* T irr

1 ind 31.03 Fiume Po-Monteu da Po (DND); 1 ind 17.20.08 Fiume Po-Lauriano (PIL).

Pavoncella *Vanellus vanellus* B, T, W

Specie molto localizzata come nidificante nel Torinese: 3 cp in nidificazione 31.05 Lago di Arignano (PIL). Max: c.a 150 ind 22.11 Fiume Po-Monteu da Po (MAP). Inusuale osservazione in ambito urbano: 26 ind 12.03 in volo su Corso Tassoni-Torino in direzione Nord-Est (TAC).

Piviere dorato *Pluvialis apricaria* T irr, W irr

Specie segnalata raramente: 1 ind 22.11 Fiume Po-Monteu da Po (MAP)

Pivieressa *Pluvialis squatarola* V-5*

1 ind 29.08 Fiume Po-San Sebastiano da Po (MAP), risulta questa la settima osservazione per la Provincia.



Pivieressa, 29.08.08 Fiume Po, San Sebastiano. P.Marotto

Corriere piccolo *Charadrius dubius* B, T
Osservazioni comprese fra il 05.03 (4 ind Fiume Po-Verrua Savoia (MAP)) e il 21.09 (2 ind Lago di Arignano (PIL)). Confermata la nidificazione presso la Cava-Montanaro: 1 ad, 1 pullus 18.05 (PIL).

Interessante nidificazione in ambito urbano: 2 ad, 3 juv 11.06 presso gli scavi di un cantiere per un supermercato-Ivrea (MAG). Osservazione in ambito alpino in periodo riproduttivo: 1 ind 01.06 Signols-Oulx, 1100 m s.l.m. (GIA).

Piviere tortolino *Charadrius morinellus* T irr
13 ind 04.09 (DND) – 9 ind 12.09 (M. Pavia, I. Pellegrino) Piana dell'Assietta-Usseaux; 8 ind 07.09 Laghi Rosset-Ceresole Reale (PIL, MIG, TOP).



Piviere tortolino, 08.09.08 Ceresole Reale. G.Micheletti

Beccaccino *Gallinago gallinago* T, W
Osservazione in ambiente alpino: 1 ind 28.09 Moncenisio (DRA, DND). Max: 15 ind 21.09

Risaie-San Raffaele Cimena (MAP) e 19.10 Lago di Arignano (Oss. vari).



Beccaccino, 10.02.08 Fiume Po, San Mauro. P.Marotto

Chiurlo maggiore *Numenius arquata* T, W
Regolari osservazioni sul Fiume Po-San Sebastiano da Po / Verrua Savoia nel periodo 29.08-16.11 (DND, DRA, MAP), con max di 24 ind il 27.09, concentrazione notevole per l'area (A. Tamietti). Altre: 1 ind 21.03 Lago Borgarino-San Gillio (PAP)



Chiurlo maggiore, 15.11.08 San Sebastiano. P.Marotto

Totano moro *Tringa erythropus* T, W occ
1 ind 22-23.04 Laghetto di Villaretto-Borgaro T.se (BOM); 1 ind 19.08 Lago di Arignano (PIL).

Pettegola *Tringa totanus* T
1 ind 30.03 Fiume Po-Gassino T.se (MAP); 1 ind 09.05 Laghetto di Villaretto-Borgaro T.se (FEG).



Pettegola, 30.03.08 Fiume Po, Gassino.
P.Marotto

Pantana *Tringa nebularia* T, W

1 ind 27.03 Fiume Po-Gassino T.se (MAP); 1 ind 06.05 e 2 ind 18.07 Risaie-San Raffaele Cimena (Oss. vari); 1 ind 07.09 Laghi Rosset-Ceresole Reale, 2700 m s.l.m., interessante osservazione in ambito alpino (TOP); 1 ind 13.09 Lago di Arignano (PIL); 1 ind 08.12 Fiume Po-San Raffaele Cimena (MAP).

Piro piro culbianco *Tringa ochropus* T, W

Max: 9 ind 28.03 Fiume Po-Gassino T.se (MAP).



Piro piro culbianco, 28.03.08 Fiume Po, Gassino.
P.Marotto

Piro piro boschereccio *Tringa glareola* T

3 ind 09.05 e 1 ind 18.07 Risaie-San Raffaele Cimena (Oss. vari); 1 ind 06.07 Settimo T.se (DND); 2 ind 27.07 Lago di Arignano (CAD, DND); 1-2 ind 17.08-29.08 Fiume Po-San Sebastiano da Po/Lauriano.

Piro piro piccolo *Actitis hypoleucos* B, T, W

In ambito alpino: 3 ind 04.08 Lago del Moncenisio, 1920 m. s.l.m. (DND).



Piro piro piccolo, 15.04.08 Fiume Po, Gassino.
P.Marotto

Gambecchio comune *Calidris minuta* T, W occ

Specie raramente segnalata in Provincia: 2 ind 21.09 (PIL), 3 ind 29.09 (F. Di Pietra), 1 ind 02.10 (ASG) Lago di Arignano.

Gambecchio nano *Calidris temminckii* V-8*

2 ind 17.09 (F. Carpegna) e 1 ind 23.09 (DND) Lago di Arignano, risultano queste la nona e la decima segnalazioni provinciali.

Piovanello comune *Calidris ferruginea* V-7*

3 ind 05.09 (F. Carpegna) e 1 ind 21.09 (PIL) Lago di Arignano, risultano queste l'ottava e la nona segnalazioni provinciali.

Piovanello pancianera *Calidris alpina* T, W

3 ind 28-29.09 (Oss. vari) e 1 ind 02.10 (ASG) Lago di Arignano.

Combattente *Philomachus pugnax* T

Un'unica osservazione: 1 ind 09.10 Lago di Arignano (DRA, DND).

Gavina *Larus canus* T, W

3 ind 13.01 Lago di Viverone (Oss. vari). Presso il Fiume Po, Colletta-Torino: 1 ind 13.02 La Mandria (PAP); 3 ind 14.02 (MAP); 1 ind 15.09 (MAP); 2 ind 04.12 (DND, BOM); 3 ind 26.12 (DND).



Gavina, 15.09.08 Fiume Po, Torino.
P.Marotto

Gabbiano reale nordico *Larus argentatus* T irr, W occ*

1 ad, 1 imm (3cy) 26.12 Fiume Po, Colletta-Torino (DND)

L'identificazione di immaturi di questa specie al di fuori dell'areale tipico risulta particolarmente problematica e, in mancanza di evidenze fotografiche che la comprovino, si ritiene necessario prendere solo atto di queste osservazioni considerandole "sospese" in attesa di una revisione regionale delle stesse.

Gabbiano reale pontico *Larus cachinnans* V-2*

1 imm (sub. ad) 08.01 Fiume Po, Colletta-Torino (DND); 1 imm (2cy) 09.01-25.03 Lago di Viverone (DND, MAG); 1 imm (1cy) 26.12 Fiume Po, Colletta-Torino (DND).

L'identificazione di immaturi di questa specie al di fuori dell'areale tipico risulta particolarmente problematica e, in mancanza di evidenze fotografiche che la comprovino, si ritiene necessario prendere solo atto di queste osservazioni considerandole "sospese" in attesa di una revisione regionale delle stesse.

Zafferano *Larus fuscus* T irr, W irr

Regolari osservazioni fra gennaio-aprile ed agosto-dicembre in alcune aree umide della Provincia, principalmente tratto urbano del Fiume Po-Torino, Fiume Po a valle di Torino, Laghi di Avigliana e Lago di Viverone. Eccezionali concentrazioni mai riscontrate in Piemonte (si veda GPSO, 1982-2007), nel mese di Marzo: sul Lago Grande di Avigliana 22 ind 09.03 (ASG); 96 ind 16.03 (ASG); 75 ind 26.03 (S. Fasano); sul Lago di Viverone 130 ind 25.03 (DND). Gli individui in migrazione, forse fermati dal maltempo (vento forte e perturbazioni) probabilmente attribuibili alla sottospecie *intermedius*.



Zafferano, 07.12.08 Fiume Po - Gran Madre, Torino.
G.Micheletti

Gabbiano reale *Larus michahellis* T, W

Dopo la prima nidificazione provinciale avvenuta nella città di Torino nel 2007, nell'anno in oggetto rilevati ulteriori casi di nidificazione certa o presunta: 1 cp con 3 pulli 20.05 Corso Caio Plinio-Torino (G. Alessandria); nidificazione (1 pullo involato) Corso Dante-Torino (F. Carpegna); 1 ind con materiale per il nido nel becco 14.04 Martinetto-Torino (MIG). Concentrazioni notevoli: 544 ind 16.01 Laghi di Avigliana (ASG, V. Mangini, G. A. Bonicelli), 678 ind passati in volo 15.07 Lingotto-Torino (I. Ellena); c.a 160 ind 10.12 Fiume Po, Colletta-Torino (DND, BOM). Osservazioni in ambito alpino: 1 ind 03.07 Lago di Ceresole Reale (DND); regolari presenze di 1-13 ind presso il Lago del Moncenisio 04.08-15.10 (DND, DRA).

Gabbiano comune *Larus ridibundus* B occ, T, W
Osservazione in ambito alpino: 7 ind 04.08 Lago del Moncenisio, 1970 m s.l.m. (DND).

Gabbiano corallino *Larus melanocephalus* T irr, W occ*

Osservazione in periodo invernale: 1 ind 26.12 Fiume Po, Colletta-Torino (DND). Tutte le altre osservazioni si riferiscono alla migrazione post-riproduttiva: 1 ind 04.08 Lago del Moncenisio (1970 m s.l.m.), interessanti osservazioni in ambito alpino (DND); 1 ind 09.04 e 2 ind 10.09 Fiume Po, Colletta-Torino (MAP).

Gabbianello *Larus minutus* T, W irr

Tutte le osservazioni si riferiscono al Fiume Po, Colletta-Torino: 3 ind 29.08 (DND); 1 ind 03.09 (MAP, DND); 1 ind 05.09 (MAP); 2 ad, 1 juv 26.11 Lago di Viverone (DND); 1 ind 04.12 (DND, BOM).



Gabbianello, 05.09.08 Fiume Po, Torino.
P.Marotto

Sterna comune *Sterna hirundo* B, T
Prima osservazione: 2 ind 02.04 Fiume Po, tratto urbano-Torino (B. Santinelli).



Sterna comune *juv.*, 27.07.08 San Raffaele.
P.Marotto

Mignattino piombato *Chlidonias hybrida* T irr
1 ind 09.05 Risaie-San Raffaele Cimena (DND);
10-11.05 alcuni ind Fiume Po-Verrua Savoia
(Oss. vari).

Mignattino comune *Chlidonias niger* T
Max: c.a 100 ind 09.05 Fiume Po-Verrua Savoia
(DND). Osservazioni in ambito alpino. 1 ind 06.04
Lago Poligono-Oulx, 1100 m s.l.m. (RPG); 16 ind
10.09 Lago del Moncenisio, 1970 m s.l.m. (DND)

Mignattino alibianche *Chlidonias leucopterus* V-
5*
1 ind 09.05 Fiume Po-Verrua Savoia (DND),
risulta questa la sesta osservazione provinciale.

Colombella *Columba oenas* B, T, W
Max: 58 ind 15.11 Fiume Po-Verrua Savoia
(MAP); c.a 60 ind 13.12 Fiume Po-Chivasso
(MAP).



Colombella, 15.11.08 Fiume Po,Verrua Savoia.
P.Marotto

Tortora selvatica *Streptopelia turtur* B, T, W
Prima osservazione: 2 ind 26.04 Pioi-Rivoli
(ASG).

Parrocchetto dal collare *Psittacula krameri* B
occ (esc), W (esc)
Alcune osservazioni in marzo, maggio e dicembre
nell'area di Gassino T.se-San Mauro T.se-
Catiglione T.se in cui si è costituita una piccola
popolazione stanziale (MAP). Nessuna prova
certa di nidificazione nel corso dell'anno.

Cuculo *Cuculus canorus* B, T
Prima osservazione: 1 ind 15.03 Cava-Montanaro
(MAP).



Cuculo, 09.05.08 Fiume Po.
P.Marotto

Barbagianni *Tyto alba* B, T, W

Unica segnalazione: 1 ind rinvenuto morto 12.03 via Ricasoli-Torino (BCM). La specie non era mai stata segnalata nel comune di Torino (MAFFEI et al., 2001; ISAIA & DOTTI, 1989).

Gufo reale *Bubo bubo* B, W

1 ind 08.02 Val Soana (DND).

Allocco *Strix aluco* B, W

1 juv 25.05 Bardonecchia (1300 m s.l.m.) (TAC), presenze al di sopra dei 1000 m s.l.m. scarse (Mingozzi et al., 1988).



Allocco juv, 23.04.08 Cava-Montanaro.
A.Di Rienzo

Civetta nana *Glaucidium passerinum* B, W

2 Segnalazioni nei mesi invernali per l'Alta Val Susa (SOG)(MAP)



Civetta nana, Alta Val Susa.
P.Marotto

Civetta capogrosso *Aegolius funereus* B, W

4 Segnalazioni in totale: 2 invernali nell'alta Val Susa (MAP)(TAC). 1 canto Valle Pellice (ELI), 1

ind catturato durante il campo di inanellamento Colle della Vaccera 2008 (CAD et Altri).

Gufo di palude *Asio flammeus* T irr*

1 ind 11.01 (DND) - 23.01 (MAP) Cava-Montanaro.



Gufo di palude, 23.01.08 Cava di Montanaro.
P.Marotto

Rondone maggiore *Apus melba* B, T

Osservazioni comprese fra il 16.03 (alcuni ind Torino (DND, DRA) e il 05.10 (1 ind Pinerolo (M. Cucco)). Max: c.a 40 ind 22.08 Sangano (ASG, CAD).



Rondone maggiore, 13.09.08 San Mauro.
P.Marotto

Rondone comune *Apus apus* B, T

Prima osservazione: 2 ind 23.03 Torino (DND).

Gruccione *Merops apiaster* B, T

Osservazioni comprese fra il 19.04 (3 ind Settimo T.se (DRA)) e il 12.09 (25 ind La Mandria (CAD)). Interessante instaurazione di una colonia in ambito urbano: alcuni nidi 09.06 presso il cantiere di un supermercato-Ivrea (MAG).

Ghiandaia marina *Coracias garrulus* B ext, T irr
1 ind 03.06 Druento (PAP).

Upupa *Upupa epops* B, T, W occ
Prima osservazione: 1 ind 16.03 Oglianico C.se (MAG). Osservazione in ambito alpino: 2 ind 01.06 Signols-Oulx (1100 m s.l.m.) (GIA).

Torcicollo *Jynx torquilla* B, T
Osservazioni comprese fra il 25.03 (1 ind Fiume Po-San Mauro T.se (MAP)) e il 30.09 (1 ind Cava-Montanaro (DND)).

Picchio nero *Dryocopus martius* B, W
Confermata la nidificazione, per altro già ritenuta probabile da alcuni anni, presso la Collina morenica di Rivoli-Avigliana (C.na Ronco-Villarbasse, 390 m s.l.m.) (CAD). Involò avvenuto tra il 24.05 e il 27.05 (ASG).

Calandrella *Calandrella brachydactyla* V-3*
1-4 ind 30.06-07.07 Cava-Montanaro (DND, MAP). L'habitat idoneo, il periodo e la presenza prolungata non possono far escludere del tutto un tentativo di nidificazione. La specie in Provincia è accidentale ed è stata riscontrata solo storicamente (ultima cattura nel 1904).

Cappellaccia *Galerida cristata* B ext ?, T irr, W occ*
1 ind 28.01 Cava-Montanaro (MAP), osservazioni invernali occasionali nel Torinese.

Tottavilla *Lullula arborea* B, T, W
Osservazioni registrate fino al 28.02 (43 ind Lago di Caselette (ASG)) e dal 04.10 (1 ind Vauda-San Carlo C.se (MAP)). Max: 59 ind transitati 11-12.10 (5 ore di osservazione per giornata) Colle della Vaccera-Angrogna (ASG et al). Interessante osservazione al di fuori dell'areale di nidificazione: 1 ind 15.05 Cava-Montanaro (MAP).

Allodola *Alauda arvensis* B, T, W
Max: c.a 100 ind 25.11 (e poi presenti nel corso dell'inverno) Cava-Montanaro (DRA). Interessante concentrazione in ambito urbano: 80 ind 10.12 Fiume Po, Colletta-Torino (DND, BOM).

Topino *Riparia riparia* B, T
Prima osservazione: 2 ind 10.03 Lago Borgarino-San Gillio (PAP).

Rondine montana *Ptyonoprogne rupestris* B, T, W occ*
Osservazioni comprese fra il 24.02 (2 ind Ronco C.se (MAP)) e il 24.10 (4 ind Colle delle Finestre-Usseaux (DND)).

Rondine *Hirundo rustica* B, T, W occ
Osservazioni comprese fra il 10.03 (1 ind Rivoli (MAC)) e il 12.10 (Colle della Vaccera-Angrogna (ASG et al.)).

Balestruccio *Delichon urbicum* B, T
Osservazioni comprese fra il 07.03 (Ivrea (M. Nordio)) e il 12.10 (Colle della Vaccera-Angrogna (ASG et al.)).

Cutrettola *Motacilla flava* B, T
Osservazioni comprese fra il 05.03 (1 ind ssp. flava Fiume Po-Verrua Savoia (DRA)) e il 30.09 (1 ind Cava-Montanaro (DND)).

Calandro *Anthus campestris* B, T
Maggiormente segnalato rispetto alla norma: 2 ind 18-19.04 Cava-Montanaro (DND, DRA) ; 1 ind 12.05 Cava-Montanaro (DRA); 1 ind 30.08 Moncuni-Reano/Trana (ASG, CAD, M. Marina, POR); 2 ind 30.08 Champlas Janvier-Sestriere (MAP), in uno dei pochi siti di nidificazione provinciali noti; 2 ind 03.09 Cava-Montanaro (DND); 1 ind 14.09 C.na Ronco-Villarbasse (ASG); 1 ind 04.10 Vauda-San Carlo C.se (MAP).



Calandro, 12.05.08 Cava di Montanaro.
A.Di Rienzo

Prispolone *Anthus trivialis* B, T
Osservazioni comprese fra il 10.04 (7 ind C.na Nuova-Buttiglieria Alta (ASG)) e il 11.10 (1 ind Colle della Vaccera-Angrogna (ASG et al.)). Max: c.a 45 ind 14.09 C.na Ronco-Villarbasse (ASG).



Prispolone, 25.09.08 Villaretto, Torino.
P.Marotto

Pispola *Anthus pratensis* T, W

Osservazioni registrate fino al 29.04 (1 ind Settimo T.se (DND), data tardiva) e dal 30.9 (3 ind Cava-Montanaro (DND)). Max: 58 ind transitati 11-12.10 (5 ore di osservazione per giornata) Colle della Vaccera-Angrogna (ASG et al).

Regolo *Regulus regulus* B, T, W

Max: 66 ind in migrazione 26.10 Colle della Vaccera-Angrogna (CAD).

Merlo acquaiolo *Cinclus cinclus* B, W

Osservazioni al di fuori dell'areale alpino: 1 ind 05.03 Fiume Po-Verrua Savoia (DRA); 1 ind 22.05 La Mandria (PAP); 1 ind 28.10 Fiume Po, Colletta-Torino; 1 ind 29.11 Fiume Dora Baltea-Ivrea, in area urbana (MAG); 1 ind 06.12 Torrente Sangone-Sangano (CAD).

Sordone *Prunella collaris* B, W

Una sola osservazione al di fuori dell'areale alpino: 9 ind 19.12 Moncuni-Reano/Trana (ASG).



Sordone, 28.06.08 Col Barant, Valle Pellice. P.Marotto

Passera scopaiola *Prunella modularis* B, T, W
Osservazioni al di fuori dell'areale riproduttivo alpino osservazioni effettuate fino al 26.03 (2 ind Lago di Candia (DND)) e dal 30.09 (1 ind Cava-Montanaro (DND)).

Merlo dal collare *Turdus torquatus* B, T

Osservazioni comprese fra il 06.04 (alcuni ind Bardonecchia (TAC)) e il 15.10 (1 ind Colle del Moncenisio (DND)). Osservazione al di fuori dell'areale alpino: 1 ind 18-19.04 Cava-Montanaro (DND, PIL).

Cesena *Turdus pilaris* B, T, W

Al di fuori dell'areale alpino, presenze registrate fino al 03.03 (alcuni ind Lago di Viverone (DND)) e dal 05.10 (1 ind Foresto-Bussoleno (POR)). Max: c.a 200 ind 09.01 Lago di Viverone (DND, MAG).

Tordo sassello *Turdus iliacus* T, W

Osservazione registrate fino al 03.03 (alcuni ind Lago di Viverone (DND) e dal 08.10 (10 ind Rosta (ASG)).

Tordo bottaccio *Turdus philomelos* B, T, W

Concentrazioni notevoli: 54 ind transitati 11-12.10 (5 ore di osservazione per giornata) Colle della Vaccera-Angrogna (ASG et al); 52 ind transitati in 4 h di osservazione 26.10 C.na Bremont-Rivoli (ASG).

Tordela *Turdus viscivorus* B, T, W

Al di fuori dell'areale alpino, presenze registrate fino al 15.03 (1 ind Buttigliera Alta (ASG)) e dal 01.10 (2 ind Buttigliera Alta (ASG)). Max: c.a 80 ind Usseaux (DND).

Beccamoschino *Cisticola juncidis* B occ, T irr, W occ

Più segnalazioni del consueto, tutte relative alla migrazione post-riproduttiva: 3 ind 06.09 e 1 ind 14.09 Fiume Po-San Sebastiano da Po (MAP); 1 ind 25.09 e 3 ind 30.09 Cava-Montanaro (DND); 1 ind 26.11 Lago di Arignano (F. Carpegna).

Usignolo di fiume *Cettia cetti* B, W

Specie scarsamente segnalata in Provincia, un solo dato può essere riferito al periodo riproduttivo. 1 ind in canto 04.04 La Mandria (PAP). Altrove: 1 ind 28.10 e 1 ind 04.12 Fiume Po, Colletta-Torino (DND); 1 ind 18.12 Lago di Candia (DND).

Forapaglie macchiettato *Locustella naevia* T irr
1 ind 03.09 Cava-Montanaro (DND); 1 ind 10.09 dintorni Lago del Moncenisio (2000 m s.l.m.) (DND).

Forapaglie comune *Acrocephalus schoenobaenus* T

1 ind Fiume Po, tratto urbano-Torino (CAD); 1 ind 14.09 Fiume Po, San Sebastiano da Po (MAP).

Cannareccione *Acrocephalus arundinaceus* B, T
1 ind 12.04 Fiume Po, Colletta-Torino (DND); 1 ind 12.05 Stagni Falchera-Torino (PAP); 1 ind 27.05 Fiume Po, tratto urbano (RUL).

Canapino comune *Hippolais polyglotta* B, T
Osservazioni compresa tra il 02.05 (4 ind Collina morenica-Villarbasse-Rivalta di Torino (ASG, CAD)) e il 03.09 (2 ind Cava-Montanaro (DND)).



Canapino, 18.05.08 San Sebastiano.
P.Marotto

Lui bianco *Phylloscopus bonelli* B, T
Osservazioni comprese tra il 14.04 (1 ind Beulard-Bardonecchia (TAC)) e il 05.09 (1 ind Fiume Po, Colletta-Torino (MAP)).

Lui grosso *Phylloscopus trochilus* T
Migrazione pre-riproduttiva compresa fra il 26.03 (1 ind Lago di Candia (DND)), alcuni ind Laghi di Avigliana (S. Fasano) e il 26.04 (2 ind Pioi-Rivoli (ASG)). Migrazione post-riproduttiva compresa fra il 08.08 (1 ind Collina morenica-Buttiglieria Alta (ASG)) e il 02.10 (Colle della Vaccera-Angrogna (ELI)).

Lui piccolo *Phylloscopus collybita* B, T, W
1 ind 28.10 Fiume Po, Colletta-Torino (DND), riconosciuto come appartenente alla sottospecie *tristis* (Lui piccolo siberiano) grazie al richiamo.



Lui piccolo, 23.12.08 San Mauro.
P.Marotto

Lui verde *Phylloscopus sibilatrix* B, T
Scarsissime osservazioni durante la migrazione primaverile. Migrazione post-riproduttiva compresa fra il 11.08 (1 ind C.na Rifoglietto-Rivalta di Torino (ASG)) e il 05.09 (1 ind Fiume Po, Colletta-Torino (MAP)).

Beccafico *Sylvia borin* B, T
Non segnalato in primavera al di fuori dell'areale alpino. Passo autunnale compreso fra il 03.09 e il 30.09 (singoli individui Cava-Montanaro (DND)).

Bigiarella *Sylvia curruca* B, T
Osservazioni comprese fra il 16.04 (3 ind Cava-Montanaro (DRA)) e il 30.09 (2 ind Cava-Montanaro (DND)); 1 ind il 30.09 Fiume Po, Parco Michelotti-Torino (CAD)), osservazione in ambito urbano.



Bigiarella, 30.08.08 Champlas-Janvier, Sestriere
P.Marotto

Sterpazzola *Sylvia communis* B, T
Osservazioni comprese fra il 18.04 e il 30.09 (singoli ind Cava-Montanaro (DND)).

Sterpazzolina *Sylvia cantillans* B, T
Specie nidificante localizzata in Provincia, unica segnalazione: 2 ind in canto 11.06 Monte Musinè, pista tagliafuoco-Almese (ASG)

Occhiocotto *Sylvia melanocephala* B, W irr
3 territori 11.06 Monte Musinè, pista tagliafuoco-Almese (ASG); 1 ind 30.03 Fiume Po-San Mauro T.se (MAP); 1 ind 16.04 Cava-Montanaro (DRA).



Occhiocotto, 16.04.08 Cava di Montanaro.
A.Di Rienzo

Pigliamosche *Muscicapa striata* B, T
Osservazioni comprese fra il 06.05 (Settimo T.se (DRA)) e il 28.09 (2 ind Moncenisio (DRA, CAD)).

Balia nera *Ficedula hypoleuca* T
Migrazione pre-riproduttiva compresa fra il 20.03 (1 m Barbania (TOP), osservazione eccezionalmente precoce) e il 06.05 (1 ind Pino T.se (PIL)). Migrazione post-riproduttiva compresa fra il 18.08 (alcuni ind Vauda-San Carlo C.se (FEG) e il 30.09 (1 ind Cava-Montanaro (DND). Max: più di 40 ind 14.09 C.na Ronco-Villarbasse (ASG).

Usignolo *Luscinia megarhynchos* B, T, W
Osservazioni comprese tra il 19.04 (alcuni Settimo T.se (DRA)) e il 30.09 (1 ind Cava-Montanaro (DND)).

Pettazzurro *Luscinia svecica* V-8*, B occ
1 ind 26.03 Palude di Candia (DND), è questa la nona osservazione Provinciale.

Codiroso comune *Phoenicurus phoenicurus* B, T
Osservazione comprese fra il 31.03 (1 f Settimo T.se (DRA); 1 m C.ne Vica-Rivoli (CAD)) e il 12.10 (1 ind Fiume Po, Verna-Torino (CAD)).



Codiroso comune, 30.08.08 Champlas-Janvier, Sestriere. P.Marotto

Stiaccino *Saxicola rubetra* B, T
Osservazioni comprese fra il 12.04 (1 ind C.na Ronco-Villarbasse (ASG, CAD)) e il 31.10 (1 ind Cava-Montanaro (MAP), osservazione tardiva). Concentrazioni notevoli: 45 ind su circa 2 kmq 11.05 Collina morenica-Buttigliera Alta/Rosta; c.a 30 ind 16.09 Cava-Montanaro (DRA).



Stiaccino, 07.09.08 Fiume Po, S.Sebastiano. P.Marotto

Culbiano *Oenanthe oenanthe* B, T
Osservazioni comprese fra il 12.04 (3 ind C.na Ronco-Villarbasse (ASG, CAD) e il 12.10 (2 ind Colle del Nivolet-Ceresole Reale (DRA, DND). Max: c.a 25 ind 16.09 Cava-Montanaro (DRA).



Culbiano, 12.04.08 C.na Ronco, Villarbasse.
G.Assandri

Cincia dal ciuffo *Parus cristatus* B, W

Osservazioni al di fuori dei siti noti: 1 ind 20.01 Torrente Sangone-Trana (ASG); 1 ind 26.01 La Mandria-Venaria Reale (DRA).

Cincia mora *Parus ater* B, T, W

212 ind transitati 11-12.10 (5 ore di osservazione per giornata) Colle della Vaccera-Angrogna (ASG *et al*).

Pendolino *Remix pendulinus* T, W

Scarsamente segnalato in Provincia: 2 ind 20.03 Fiume Po-San Mauro T.se (DND); 1 cp 08.04 Lago di Candia (MAC).

Rigogolo *Oriolus oriolus* B, T

Osservazioni comprese fra il 23.04 (1 ind Cava-Montanaro (DRA)) e il 21.09 (1 ind Fiume Dora Riparia, Foresto-Bussoleno (POR)). Max: più di 15 ind 01.05 Po Morto-Carignano (MAP).

Averla piccola *Lanius collurio* B, T

Osservazioni comprese fra il 23.04 e il 30.09, rispettivamente 2 mm e 1 juv Cava-Montanaro (DND, DRA). Max: 27 ind 29.05 Cava-Montanaro (MAP), Interessante concentrazione in periodo riproduttivo.



Averla piccola, 13.05.08 Fiume Po, Gassino.
P.Marotto

Averla maggiore *Lanius excubitor* T, W

Presenze registrate fino al 12.03 (1 ind Vauda-San Francesco al Campo (FEG) e dal 04.10 (2 ind Vauda-San Carlo C.se (MAP)). Osservazioni in ambito alpino: 1 ind 24.10 Usseaux (1800 m s.l.m.) (DND); 1 ind 05.11 Gad-Oulx (1060 m s.l.m.) (RPG).



Averla maggiore, 20.12.08 La Mandria, Venaria R.
G.Assandri

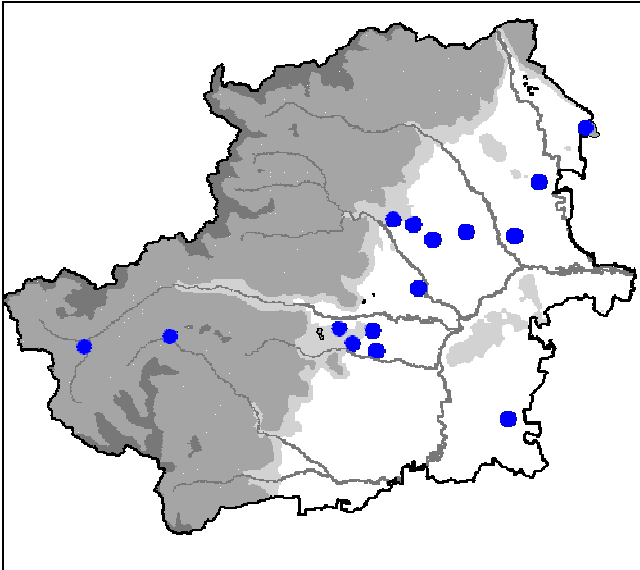

Averla maggiore: 1 o 2 individui, tutti i dati.

Averla capirossa *Lanius senator* B irr (ext ?), T
Specie segnalata sempre più raramente in
Provincia: 1 ind 20.04 Vauda-San Francesco al
Campo (FEG).

Nocciolaia *Nucifraga caryocatactes* B, W
38 ind transitati in 1 h di osservazione 30.08
Sagna Longa-Cesana T.se (MAP), conteggio
notevole.

Gracchio alpino *Pyrrhocorax graculus* B, W
Max: c.a 200 ind sopra Bardonecchia (TAC).

Taccola *Corvus monedula* B, T, W
Max: c.a 100 ind 18.12 Lago di Candia (DND).

Cornacchia *Corvus corone* B, W
Max: c.a 600 ind in pre-roost 08.12 Lago Piccolo-
Avigliana (ASG).

Corvo comune *Corvus frugilegus* T, W
Presenze registrate fino al 15.02 (c.a 50 ind Leini
(DRA)) e dal 31.10 (alcuni ind Vauda-San Carlo
C.se (MAP). Max: 120 ind 09.01 Lago di Viverone
(DND, MAG).

Corvo imperiale *Corvus corax* B, W
Max: 38 ind 08.11 Lago di Caselette (DND, DRA,
MAC, BOM, D. Reteuna)

Storno roseo *Sturnus roseus* V-3*
2 imm insieme a c.a 300 Storni in un giardino
01.11 Giaveno (M. Barone). Risulta questa la
quarta osservazione provinciale.



Storno roseo, 01.11.08 Giaveno.
M.Barone

Passera europea *Passer domesticus* B, W
Specie molto localizzata in Provincia: 2 ind 30.08
Champlas Janvier-Sestriere (MAP).

Fringuello alpino *Montifringilla nivalis* B, W
Max: 40 ind 14.08 Laghi Rosset-Ceresole Reale
(ASG, DND, PIL).



Fringuello alpino, 29.06.08 Alta Val Susa.
P.Marotto

Fringuello *Fringilla coelebs* B, T, W
Max: 2610 ind transitati 11-12.10 (5 ore di
osservazione per giornata) Colle della Vaccera-
Angrogna (ASG et al).

Peppola *Fringilla montifringilla* T, W
Presenze registrate fino al 14.04 (20 ind Beulard-
Bardonecchia) e dal 30.09 (1 ind Cava-
Montanaro (DND)). Max: 738 ind 08.11 transitati
in 5,5 h di osservazione C.na Bremont-Rivoli
(ASG, CAD et al.).

Crociere *Loxia curvirostra* B, T, W

Osservazioni al di fuori dell'areale alpino: 1 ind 26.10 C.na Bremont-Rivoli (ASG); 4 ind 08.11 Lago di Caselette (DND, DRA, MAC, BOM, D. Reteuna); 4 ind 27.11 Rosta (ASG); 1 f 19.12 Moncuni-Reano/Trana (ASG).



Crociere, estate 2008 Alta Val Susa.
A. Girodo

Verdone *Carduelis chloris* B, T, W

Max: c.a 120 ind 28.02 ind Lago Borgarino-San Gillio (ASG).

Organetto *Carduelis flammea* B, T, W

Osservazioni al di fuori dell'areale alpino: 2 ind 17.02 Reano (ASG); 1 ind 14.03 Lago di Viverone (DND); 1 ind 08.11 Lago di Caselette (DND, DRA, MAC, BOM, D. Reteuna).

Lucherino *Carduelis spinus* B, T, W

Al di fuori dell'areale alpino, presenze registrate fino al 29.04 (4 ind Settimo T.se (DND), osservazione tardiva) e dal 30.09 (23 ind Cava-Montanaro (DND)). Max: 215 ind transitati 11-12.10 (5 ore di osservazione per giornata) Colle della Vaccera-Angrogna (ASG et al).

Fanello *Carduelis cannabina* B, T, W

Osservazioni al di fuori dell'areale di nidificazione, presenze registrate fino al 26.04 (7 ind Collina Morenica-Buttiglieria Alta (ASG)) e dal 30.09 (1 ind Cava-Montanaro (DND)). Concentrazioni notevoli: 170 ind transitati 11-12.10 (5 ore di osservazione per giornata) Colle della Vaccera-Angrogna (ASG et al); 200-300 ind 09.02 Cava-Montanaro (DRA).

Verzellino *Serinus serinus* B, T, W

Max: c.a 50 ind 02.10 Collina morenica-Buttiglieria Alta (ASG).

Frosone *Coccothraustes coccothraustes* B, T, W
Confermata la nidificazione nella Collina morenica-Villarbasse/Rivalta di Torino : osservati ad e juv fra il 31.05 e il 09.09 (ASG). Max: 185 ind transitati 11-12.10 (5 ore di osservazione per giornata) Colle della Vaccera-Angrogna (ASG et al).

Zigolo nero *Emberiza cirius* B, T, W

Max: 29 ind 06.12 C.na Rifoglietto-Rivalta di Torino (ASG).



Zigolo nero, 20.05.08 Baldissero.
P.Marotto

Ortolano *Emberiza hortulana* B, T

Specie in forte regresso, osservazione riconducibile a nidificanti: 3 ind 19.07 Sagna Longa-Cesana T.se (MAP). In migrazione: 2 ind 18.04 Cava-Montanaro (DND); 1 ind 03.09 Cava-Montanaro (DND)

Migliarino di palude *Emberiza schoeniclus* B, T, W

Max: c.a 200 ind 25.11 Cava-Montanaro (DRA)

Strillozzo *Miliaria calandra* B, T, W

Nidificante localizzato in Provincia: 12 ind, fra cui alcuni cantori, 07.05 Cava-Montanaro (DRA); 1 ind 24.05 Lago di Arignano (PIL); 1 ind 25.05 C.na Ruà-Poirino (BCM). Max: 18 ind 11.01-06.03 Cava-Montanaro (DND, DRA).

Specie in categoria E

Anatra fischiatrice fulva *Dendrocygna vagabonda*

1 ind 09.06 (MAP) – 15.06 (PIL, BCM) Lago di Arignano. Specie mai segnalata in Provincia.



Oca facciabianca *Branta leucopsis*
1 ind 08.10 Fiume Po-Chivasso (A. Tamietti).

Anatra fischiatrice fulva, 09.06.08 Lago Arignano.
P.Marotto

5. Errata corrige del precedente report

Nel precedente report (2007) sono state commesse alcune imprecisioni od omissioni, ce ne scusiamo e forniamo le correzioni di seguito.

Airone rosso e Gufo di palude (introduzione): riferendosi alle prime presenze invernali di queste due specie in Provincia ci si riferisce a “svernamenti”: è più corretta la dicitura “presenze in periodo invernale”, in quanto lo svernamento di norma si riferisce a presenze invernali prolungate.

Airone guardabuoi: l’osservazione del 27.11 è stata effettuata da MAC.

Tarabuso: l’osservazione del Fiume Po, Colletta-Torino è stata effettuata da P. Russo. Quella degli Stagni Falchera da PAP.

Cicogna nera: l’osservazione dell’01.09 è stata effettuata da ASG, CAD e M. Marina.

Frullino: l’osservazione presso Cavagnolo è stata effettuata il 16.12.

Smeriglio: la presenza in dicembre a Montanaro è stata riconfermata fino a fine 2007.

Gabbiano reale: la corretta indicazione geografica per “Largo Barcellona” è “Piazzale Barcellona”.

Sterna comune: la data della prima osservazione è 30.03.

Picchio nero: l’osservazione cartografata relativa alla collina torinese è invece da riferirsi alla collina morenica di Villarbasse.

Tordo sassello: l’osservazione di 146 ind è stata effettuata il 01.11.

6. Bibliografia

ASSANDRI G., ELLENA I., MAROTTO P., SOLDATO G., 2008 – Check-list degli Uccelli della Provincia di Torino aggiornata al dicembre 2006. Riv. Piem. St. Nat., 29.

ASSANDRI G., MAROTTO P., 2007 (red.) – RE. P. OR. T 2007. Resoconto Provinciale Ornitologico Torinese. <http://www.torinobirdwatching.net/taccuino.html>

BOANO G., 2007 – Gli uccelli accidentali in Piemonte e Valle d’Aosta. Aggiornamento 2005. Riv. Piem. St. Nat., 28: 305-366.

CISO-COI, 2005 – Check-list degli Uccelli (Aves) italiani. 25-01-2005. <http://www.ciso-coi.org>

GPSO, 1982-2007 – Resoconti Ornitologici per la regione Piemonte-Valle d’Aosta. Anni 1979-2005. Riv. Piem. St. Nat., 3-28.

ISAIA A., DOTTI L., 1989 – Avifauna del Comune di Torino. Riv. Piem. St. Nat., 10: 253-279.

MAFFEI G., PULCHER C., ROLANDO A., CARISIO L., 2001 – L’avifauna della città di Torino: analisi ecologica e faunistica. Monografie Mus. Reg. St. Nat., Torino.

MAROTTO P., ASSANDRI G., 2008 – La migrazione post-riproduttiva in Provincia di Torino. Infomigrans, 22. Dicembre 2008.

MINGOZZI T., BOANO G., PULCHER C., COLL., 1988 – Atlante degli Uccelli nidificanti in Piemonte e Valle d'Aosta. 1980-1984. Monografie Mus. Reg. St. Nat., Torino.

RETEUNA D. E CHIEREGHIN M., 2008 – La migrazione nel bacino del fiume Stura di Lanzo. Infomigrans, 22. Dicembre 2008.

Cartine di distribuzione: Giacomo Assandri

Disegni : Cappellaccia (biro su carta) Paolo Marotto

Foto di copertina: Gipeto (Rochemolles-Bardonecchia) C. Bigo – Storno roseo (Giaveno) M. Barone– Gufo di Palude (Montanaro) P. Marotto