



*RE.P.OR.T*  
*2007*

*Resoconto Provinciale Ornitologico Torinese*  
*a cura di:*  
*G.Assandri e P.Marotto*

*Gruppo Torino Birdwatching*  
*<http://www.birdguide.it/nodotorino/>*

## 1. Introduzione

L'osservazione degli uccelli a titolo amatoriale, come è il birdwatching, è una attività che può essere di valido aiuto per raccogliere informazioni ornitologiche sul territorio. Gli uccelli come è noto, sono validi indicatori della qualità dell'ambiente e delle trasformazioni ambientali. La rarefazione di particolari specie o al contrario, l'esplosione demografica di altre, può essere un segnale indicativo di alterazioni ambientali non apprezzabili altrimenti.

Le attività di gestione e di pianificazione del territorio e la ricaduta di questi interventi a livello dei singoli ecosistemi richiedono decisioni particolarmente complesse anche a livello politico. Molte sono le specie di uccelli che vengono considerate con l'appellativo di "specie ombrello" cioè specie che per la loro complessità biologica qualificano di per se l'ecosistema stesso. Un ambiente povero di uccelli può quindi essere non solo poco attraente per un birdwatcher, ma in senso lato, considerato un ecosistema degradato.

Questo resoconto, il primo che pone attenzione in maniera specifica all'avifauna della Provincia di Torino, vuole focalizzare l'attenzione sulle osservazioni più interessanti dell'anno 2007, non solo per un interesse fine a se stesso, ma per costituire un punto di partenza per delineare con più precisione la ricchezza avifaunistica della Provincia di Torino.

E nel tempo, ricavarne dati utili per analizzare la qualità dell'ambiente.

L'anno 2007 è stato particolarmente interessante, con la segnalazione di una specie neartica accidentale, la Moretta dal collare (*Aythya collaris*) e per l'osservazione di una specie completamente nuova per la Provincia di Torino, il Fratino (*Charadrius alexandrinus*). Inoltre sono state osservate alcune specie considerate accidentali e registrati i primi svernamenti in Provincia di Airone rosso (*Ardea purpurea*) e Gufo di palude (*Asio flammeus*).

In totale sono state osservate 238 specie, che costituiscono quasi il 70% delle specie segnalate da sempre nella check list della Provincia di Torino.

Fra le altre note di interesse, l'inverno 2007-2008 è risultato caratterizzato da una buona presenza (la migliore negli ultimi anni) di anatre tuffatrici ed altre specie acquatiche provenienti dall'Europa centro-settentrionale, come anche da buone concentrazioni di fringillidi e passeriformi svernanti in genere, piuttosto scarsi nel precedente inverno.

Per contro, la migrazione primaverile dei piccoli passeriformi trans-sahariani è stata qualitativamente poco interessante, forse a causa di condizioni meteorologiche particolari (alta pressione dominante per tutto il mese di aprile).

Luciano Ruggieri

Presidente di EBN Italia – il birdwatching italiano-

<http://www.ebnitalia.it/>



**EBN ITALIA**

## 2. Materiali e metodi

Il presente lavoro è stato realizzato analizzando le 1074 e-mails inoltrate nel 2007 dai partecipanti al gruppo Torino Birdwatching <http://www.birdguide.it/torino/>. Le osservazioni di maggiore interesse sono state raccolte mensilmente in tabelle pubblicate sul sito. A fine anno è stato realizzato un database contenente circa 850 records, che sono stati ulteriormente revisionati e integrati. Da questo si è attinto per scrivere i testi delle specie maggiormente significative.

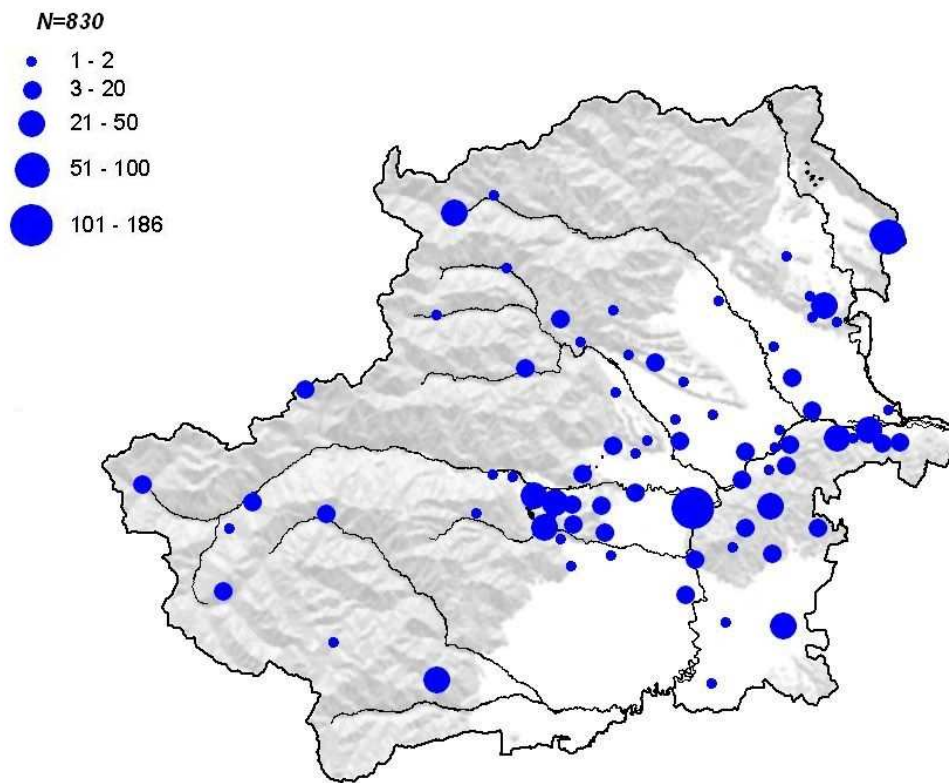

- Distribuzione e consistenza dei dati di interesse archiviati nel 2007

### 3. Check list degli uccelli osservati nella Provincia di Torino (Anno 2007)

Nel 2007 sono state osservate un totale di 238 specie, corrispondenti al 68% delle specie note per la Provincia di Torino (si veda ASSANDRI *et al.*, 2008), di cui una, il Fratino, mai rilevata precedentemente. Nomenclatura e tassonomia si rifanno al medesimo lavoro, a sua volta basato sulla Check-list CISO-COI degli uccelli italiani e successivi aggiornamenti.

1. Cigno reale	62. Aquila anatraia maggiore	122. Gufo comune	183. Balia nera
2. Oca granaiola	63. Aquila reale	123. Gufo di palude	184. Pettiroso
3. Oca selvatica	64. Aquila minore	124. Succiacapre	185. Usignolo
4. Casarca	65. Gheppio	125. Rondone maggiore	186. Codiroso spazzacamino
5. Volpoca	66. Falco cuculo	126. Rondone comune	187. Codiroso comune
6. Anatra mandarina	67. Smeriglio	127. Rondone pallido	188. Stiaccino
7. Fischione	68. Lodolaio	128. Martin pescatore	189. Saltimpalo
8. Canapiglia	69. Falco pellegrino	129. Gruccione	190. Culbianco
9. Alzavola	70. Gru	130. Ghiandai marina	191. Codibugnolo
10. Germano reale	71. Porciglione	131. Upupa	192. Cincia bigia
11. Codone	72. Gallinella d'acqua	132. Torcicollo	193. Cincia alpestre
12. Marzaiola	73. Folaga	133. Picchio rosso minore	194. Cincia mora
13. Mestolone	74. Cavaliere d'Italia	134. Picchio rosso maggiore	195. Cincia dal ciuffo
14. Fistione turco	75. Occhione	135. Picchio nero	196. Cinciallegra
15. Moriglione	76. Pavoncella	136. Picchio verde	197. Cinciarella
16. Moretta dal collare	77. Pivieressa	137. Cappellaccia	198. Picchio muratore
17. Moretta tabaccata	78. Corriere grosso	138. Tottavilla	199. Picchio muraiolo
18. Moretta	79. Corriere piccolo	139. Allodola	200. Rampichino alpestre
19. Moretta grigia	80. Piviere tortolino	140. Topino	201. Rampichino comune
20. Moretta codona	81. Fratino	141. Rondine montana	202. Rigogolo
21. Orco marino	82. Beccaccia	142. Rondine	203. Averla piccola
22. Quattrocchi	83. Frullino	143. Balestruccio	204. Averla maggiore
23. Smergo minore	84. Beccaccino	144. Ballerina bianca	205. Averla cenerina
24. Smergo maggiore	85. Chiurlo maggiore	145. Cutrettola	206. Ghiandaia
25. Pernice bianca	86. Totano moro	146. Ballerina gialla	207. Gazza
26. Fagiano di monte	87. Pettegola	147. Calandro	208. Nocciolaia
27. Coturnice	88. Albastrello	148. Prispolone	209. Gracchio corallino
28. Starna	89. Pantana	149. Pispola	210. Gracchio alpino
29. Quaglia comune	90. Piro piro culbianco	150. Spioncello	211. Taccola
30. Fagiano comune	91. Piro piro boschereccio	151. Regolo	212. Corvo comune
31. Strolaga minore	92. Piro piro piccolo	152. Fiorrancino	213. Cornacchia
32. Strolaga mezzana	93. Piovanello maggiore	153. Merlo acquaiolo	214. Corvo imperiale
33. Tuffetto	94. Piovanello pancianera	154. Scricciolo	215. Storno
34. Svasso collaroso	95. Combattente	155. Sordone	216. Passera d'Italia
35. Svasso maggiore	96. Gavina	156. Passera scopaiola	217. Passera mattugia
36. Svasso piccolo	97. Gabbiano reale nordico	157. Codirossone	218. Passera lagia
37. Cormorano	98. Gabbiano reale pontico	158. Merlo dal collare	219. Fringuello alpino
38. Airone cenerino	99. Zafferano	159. Merlo	220. Fringuello
39. Airone rosso	100. Gabbiano reale	160. Cesena	221. Peppola
40. Airone bianco maggiore	101. Gabbiano comune	161. Tordo sassello	222. Crociere
41. Garzetta	102. Gabbiano corallino	162. Tordo bottaccio	223. Verdone
42. Sgarza ciuffetto	103. Gabbianello	163. Tordela	224. Organetto
43. Airone guardabuoi	104. Sterna comune	164. Beccamoschino	225. Lucherino
44. Nitticora	105. Fraticello	165. Usignolo di fiume	226. Cardellino
45. Tarabusino	106. Mignattino piombato	166. Forapaglie macchiettato	227. Fanello
46. Tarabuso	107. Mignattino comune	167. Cannaiola comune	228. Verzellino
47. Cicogna nera	108. Piccione di città	168. Cannaiola verdognola	229. Venturone alpino
48. Cicogna bianca	109. Colombella	169. Cannareccione	230. Ciuffolotto
49. Ibis sacro	110. Colombaccio	170. Canapino maggiore	231. Frosone
50. Falco pescatore	111. Tortora selvatica	171. Canapino comune	232. Zigolo giallo
51. Falco pecchiaiolo	112. Tortora dal collare	172. Lui grosso	233. Zigolo nero
52. Nibbio reale	113. Parrocchetto dal collare	173. Lui piccolo	234. Zigolo muciatto
53. Nibbio bruno	114. Cuculo	174. Lui bianco	235. Ortolano
54. Gipeto	115. Barbagianni	175. Lui verde	236. Zigolo minore
55. Biancone	116. Assiolo	176. Capinera	237. Migliarino di palude
56. Falco di palude	117. Gufo reale	177. Beccafico	238. Strillozzo
57. Albanella reale	118. Allocco	178. Bigiarella	
58. Albanella minore	119. Civetta nana	179. Sterpazzola	Alloctoni: Gru coronata
59. Sparviere	120. Civetta	180. Sterpazzolina	Oca del Canada
60. Astore	121. Civetta capogrosso	181. Occhiocotto	
61. Poiana		182. Pigliamosche	

#### 4. Osservazioni di rilievo effettuate nell'anno 2007: elenco sistematico commentato dei dati.

Di seguito si fornisce una trattazione commentata dei dati di maggiore interesse (relativi a 177 specie) raccolti dagli osservatori di Torino Birdwatching nell'anno 2007.

I dati sono stati selezionati tenendo conto dei seguenti criteri:

- specie accidentale nella Provincia.
- specie irregolare/occasionale o scarsamente segnalata nella Provincia
- concentrazioni notevoli/inusuali
- particolarità fenologiche
- osservazioni ad altitudini inconsuete o osservazioni al di fuori dall'areale tipico della specie
- per i migratori regolari, se rilevati, sono forniti gli estremi del passo.

Per ogni specie commentata è fornito il nome italiano, il nome scientifico e la fenologia al 2006 (ASSANDRI *et al.*, 2008). Le sigle fenologiche utilizzate sono quelle utilizzate nel medesimo lavoro, di cui si fornisce una legenda di seguito:

**B** (Breeding) specie presente nel periodo riproduttivo e nidificante;

**T** (Transient) specie presente con popolazioni in transito;

**W** (Wintering) specie presente fra il 1 dicembre e il 15 febbraio;

**V** (Vagrant) specie di comparsa accidentale (fino a 10 segnalazioni)

**irr.** (irregular) specie constatata più di 10 volte e in almeno 6 anni, ma in meno di 9 degli ultimi 10 anni in riferimento alla categoria associata; specie che ha nidificato in 1-8 anni degli ultimi 10, ma in più di 3 siti o anni

**occ.** (occasional) specie constatata 1-10 volte o più di 10 volte ma in meno di 1-5 anni in riferimento alla categoria associata; specie che ha nidificato solo in 1-3 siti o anni. In mancanza di una delle ultime due è sottintesa la regolarità della presenza

**esc.** (escaped) specie o segnalazioni da riferirsi probabilmente a individui sfuggiti da cattività

**int.** (introduced) specie o individui immessi in natura dall'uomo

**ext.** (extinct) specie localmente estinta. Si riferisce alla nidificazione.

Abbreviazioni utilizzate:

**ind:** individuo/i

**juv:** giovane/i

**imm:** immaturo/i

**m:** maschio

**mm:** maschi

**f:** femmina

**ff:** femmine

**cp:** coppia/e

**max:** massima concentrazione

**c.a:** circa

Per le specie di cui si fornisce un elenco di osservazioni senza ulteriori commenti è sottointeso che sono stati riportati tutti i dati disponibili.

Si è inoltre ritenuto opportuno fornire un'idea di massima della distribuzione di alcune specie scarse (ma non rare) sul territorio provinciale nel corso dell'anno per mezzo di cartine, che riassumono graficamente la totalità dei dati pervenuti per esse.

Per motivi di sintesi gli osservatori che hanno raccolto tre o più dati, e li hanno comunicati direttamente alla mailing list, sono citati nel testo con una sigla (si veda la legenda), diversamente sono riportati per esteso.

Ringraziamo indistintamente tutti coloro che hanno comunicato le loro osservazioni a Torino Birdwatching.

Assandri Giacomo  
Bocca Massimo  
Capello Daniele  
Di Noia Dario  
Di Pietra Francesco  
Di Rienzo Alfonso  
Ellena Ivan  
Ferrero Giovanni  
Macario Roberto  
Marliani Rodolfo  
Manfredo Ilario

**ASG**  
**BOM**  
**CAD**  
**DND**  
**DPF**  
**DRA**  
**ELI**  
**FEG**  
**MAC**  
**MAR**  
**MAI**

Marotto Paolo  
Morganti Francesca  
Papini Paolo  
Piretta Lorenza  
Rolle Alessandro  
Ruggieri Luciano  
Santinelli Bruno  
Soldato Giovanni  
Tambone Cecilia  
Tamietti Alberto

**MAP**  
**MOF**  
**PAP**  
**PIL**  
**ROA**  
**RUL**  
**SAB**  
**SOG**  
**TAC**  
**TAA**

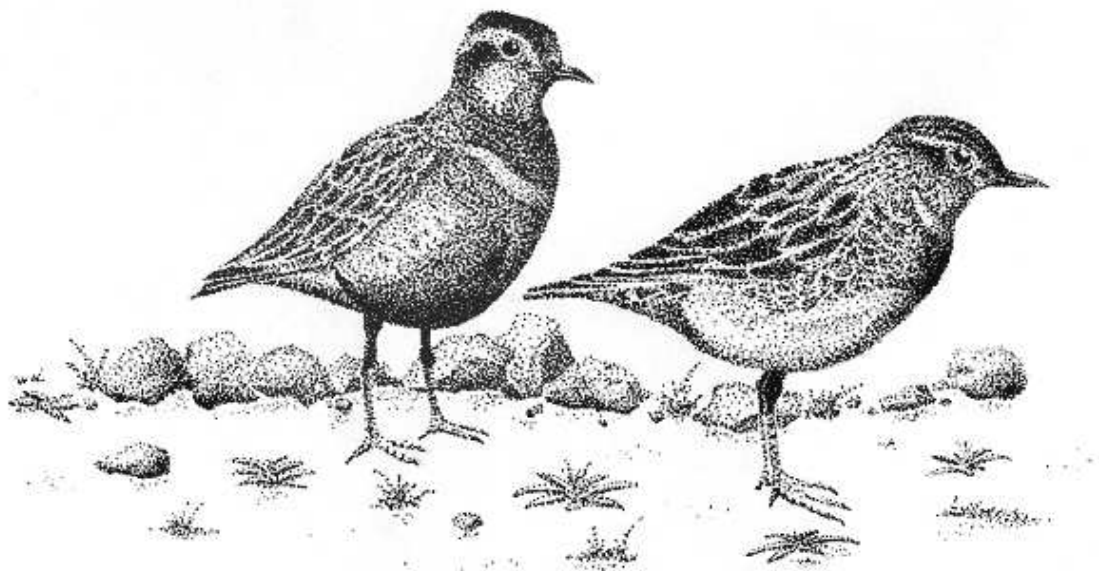

R

## Specie in categoria A, C, D

### **Cigno reale** *Cygnus olor* B(int), T, W

1 cp 02.01 Fiume Po, tratto urbano (P.te Gran Madre/P.te Regina Margherita)-Torino (CAD); 1 f 15.01-15.02 Fiume Po-Moncalieri (SAB); 2 ind 17.01 Fiume Po, Colletta-Torino (DND, DRA); 3 ind 18.01 Fiume Po, tratto urbano (P.te Regina Margherita-Torino/Moncalieri) (MAP); 1 ind, osservato più volte, 13.09 (DND) al 08.12 (CAD) Fiume Po, Colletta-Torino; 1 ind Fiume Po, tratto urbano (P.te Gran Madre/P.te Regina Margherita)-Torino (CAD).



- Cigno reale, Fiume Po, Colletta-Torino 27.10.07 (P. Marotto)

### **Oca granaiola** *Anser fabalis* T irr, W irr

3 ind 06.02 Fiume Po, poco a monte della confluenza con la Dora Baltea-Verolengo (TAA).

### **Oca selvatica** *Anser anser* T irr, W irr

7 ind 15.01 Lago di Candia (DND); 6 ind 08.09 Lago Piccolo di Avigliana (ASG, CAD), presumibilmente gli stessi individui riosservati il 10.09 Villarbasse in volo verso Avigliana (MAC). Osservazione inconsueta in relazione alla fenologia della specie, individui di dubbia origine.

### **Casarca** *Tadorna ferruginea* T irr(esc?), W occ (esc?)

1 m 16.04 Fiume Po-La Loggia (R. Coda). Individuo verosimilmente afugo.

### **Volpoca** *Tadorna tadorna* T, W irr

1 ind 20.03 Fiume Po-S. Sebastiano da Po-Verrua Savoia (DND); 2 ind 28.03 Fiume Po-Verrua Savoia (DND, SOG); 1 ind 16.12 Fiume Po-Cavagnolo (MAP).

### **Anatra mandarina** *Aix galericulata* B irr (esc), T (esc), W (esc)

Regolari presenze nel corso dell'anno sul Fiume Po, tratto urbano (P.te Regina Margherita/P.te Gran Madre)-Torino; max. 6 cp 14.03 (SAB). 1f con 4 juv 12.07 (CAD). In Torino anche: 1 cp

31.03 Fiume Dora Riparia, P.te Mosca-Torino (R.Coda); 1 m 11.10 Fiume Po, Colletta-Torino (MOF); 3 mm, 1f 05.12 Fiume Po, Parco del Valentino-Torino (ROA).Altrove: 1 m 25.11 Lago di Candia (ASG, CAD, DND, DRA).

### **Fischione** *Anas penelope* T, W

Presenze registrate fino al 28.03 (4 ind Fiume Po-Verrua Savoia (DND, SOG)) e dal 30.09 (1 ind. Fiume Po-Lauriano (DND)). Max: 32 ind 15.01 Lago di Viverone (DND). Le osservazioni si limitano al Fiume Po e ai laghi prealpini.

### **Canapiglia** *Anas strepera* T, W

Presenze registrate fino al 03.03 (30-40 ind Fiume Po-Lauriano (ADR)) e dal 30.09 (6 ind Fiume Po-Lauriano (DND)). Max: 118 ind 15.01 Lago di Viverone: concentrazione notevole. Le osservazioni si limitano al Fiume Po e ai laghi prealpini.

### **Alzavola** *Anas crecca* B occ, T, W

Presenze registrate fino al 28.03 (Fiume Po-Verrua Savoia (SOG, DND)) e dal 02.09 (c.a 10 ind. Fiume Po-San Mauro T.se/Gassino T.se (MAP). Max: c.a 350 ind 01.12 Fiume Po-Lauriano (MAP)).

### **Codone** *Anas acuta* T, W

Scarse segnalazioni. Presenza riscontrata dal 11.02 al 18.03 Fiume Po-Lauriano (MAP). Nel successivo autunno 1 f 28.10 Fiume Po, Verrua Savoia (ASG, F. Carpegna, M. Della Toffola).

### **Marzaiola** *Anas querquedula* B irr, T

Presenze comprese tra il 07.03 (4 ind Fiume Po, Colletta-Torino (DND) e il 30.09 (Fiume Po-San Sebastiano da Po (DND)). 4 ind, probabilmente migratori, già in transito il 14.07 (Fiume Po-San Mauro T.se (MAP)).

### **Mestolone** *Anas clypeata* T, W

Osservazioni provenienti principalmente dal Fiume Po e dai laghi prealpini, più frequenti durante il passo primaverile rispetto a quello autunnale e all'inverno. Max: 16 ind 09.03 Laghi di Avigliana (ASG, CAD).

### **Fistione turco** *Netta rufina* T, W irr

1 m 05.01-20.01 Fiume Po, Colletta-Torino (Oss. Vari); 3 ind 20.01 Lago di Viverone (MAI); 1 cp 20.02 Lago di Candia (DND); 1 f 17.10 Fiume Po, Colletta-Torino (Oss. Vari); 3 cp 18.11-06.12 Lago di Viverone (ASG, DND, F. Carpegna), nello stesso sito e periodo 1 ind isolato 27.11 (MAI).



- Fistione turco, Fiume Po, Colletta-Torino 20.02.07 (G. Assandri)

**Moriglione** *Aythya ferina* B ext, T, W

Presenze riscontrate in tutti i mesi dell'anno, luglio escluso. In particolare sul Fiume Po, Colletta-Torino 1 m ancora presente il 26.06 (G. Micheletti). Nel medesimo sito durante il primo inverno: max: c.a 600 ind il 17.01 (DND); nel secondo inverno regolari osservazioni a partire dal 03.09 (2 ind (MAP)), max 560 ind 29.11 (DND).

**Moretta dal collare** *Aythya collaris* V2

1 m 3.12-31.12 Fiume Po, Colletta-Torino (DND et al.). Il soggetto era già presente il 10.11, quando è stato fotografato in abito eclissale (BOM, ROA), ma riconosciuto solo a posteriori. Risulta questa la terza osservazione regionale e la quinta per l'Italia se omologata dalla COI.



- Moretta dal collare, Fiume Po, Colletta-Torino 4.12.07 (F. Di Pietra)

**Moretta tabaccata** *Aythya nyroca* T, W irr

La maggioranza delle osservazioni si concentra sul Fiume Po, Colletta-Torino: nel primo inverno presenze comprese fra il 14.01 (1 f (SAB)) e il 25.02 (2 cp (PIL)). Nel secondo inverno fra il 22.10 (1 f (DND)) fino a fine anno; max: 2 cp 03.12 (DND). Altrove: 1 m 25.11 Lago di Viverone (MAP).



- Moretta tabaccata, Fiume Po, Colletta-Torino 25.02.07 (P. Marotto)

**Moretta** *Aythya fuligula* B,T,W

Presenze riscontrate in tutti i mesi dell'anno, luglio escluso. Nei siti di nidificazione noti: 8 mm, 5ff fine maggio Fiume Po-La Loggia (TAA); 1 ind 02.06 PR La Mandria (CAD). Max: c.a 400 17.01 Fiume Po, Colletta-Torino (DND).

**Moretta grigia** *Aythya marila* T irr, W irr

1 f imm 11.11-31.12 Fiume Po, Colletta-Torino (MAP et al.).

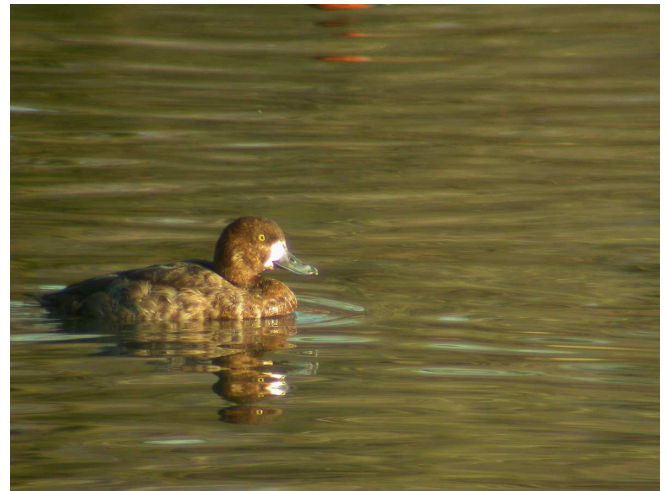

- Moretta grigia, Fiume Po, Colletta-Torino 4.12.07 (P. Marotto)

**Moretta codona** *Clangula hyemalis* T irr, W irr

1 f 18.11-20.11 Lago di Viverone (ASG, F. Carpegna, DND, DRA). La specie non era osservata in Piemonte dal 1998 (GPSO, 2000).



-Moretta codona, Lago di Viverone 18.11.2007 (G.Assandri)

**Orco marino** *Melanitta fusca* T irr, W irr  
3 ff/imm 05.11-09.11 Laghi di Avigliana (G.A. Bonicelli, ASG, DND); 2 ff 17.11 Lago di Viverone (DND, DRA); 2 ff, probabilmente diverse dalle precedenti, 09.12 Lago di Viverone (ASG, DND, CAD, DRA).

**Quattrocchi** *Bucephala clangula* T, W  
09.02 1 f Lago di Viverone (DND); 11.09 1 f Fiume Po, Colletta-Torino, osservazione inconsueta in relazione alla fenologia della specie (origine dubbia ?) (MAP); 1 m imm 06.12-09.12 Lago di Candia (DND, ASG, CAD).

**Smergo minore** *Mergus serrator* T, W  
2 ind 09.11 PR La Mandria, Lago Grande (Pers. Parco fide PAP); 1 m 28.11 Lago di Viverone (DND); 2 ff 06.12 Lago di Viverone (DND).

**Smergo maggiore** *Mergus merganser* T irr, W irr  
1 f 19.11 Lago di Viverone (DND); 1 cp 02.12 Lago di Viverone (R. Ostellino); 1f. 03.12 Fiume Po-San Mauro T.se (DND); 1 f 30.12 Lago di Viverone (MAI, G. Ghione).

**Quaglia comune** *Coturnix coturnix* B, T  
Prima osservazione: 1 ind 13.05 RNO Vauda-San Carlo Canavese (FEG).

**Strolaga minore** *Gavia stellata* T, W  
1 ind 15.01-28.02 Lago di Viverone (DND); 1 ind. 07.11 Lago di Viverone (DND); 2 ind 18.11-30.12 Lago di Viverone (ASG, F. Carpegna, MAI, G. Ghione).

**Strolaga mezzana** *Gavia arctica* T, W  
1 imm 15.01-28.02 Lago di Candia (DND); 2 ind 17.11 Lago di Viverone (DND), presenti fino a fine anno con max: 4 imm 19.12 (DND); 1 imm 28.11 Lago di Candia (DND).



- Strolaga mezzana, Lago di Viverone 29.12.07 (P. Marotto)

**Tuffetto** *Tachybaptus ruficollis* B, T, W  
Max: 23 ind 30.12 Lago di Viverone (MAI, G. Ghione).

**Svasso colorosso** *Podiceps grisegena* T, W  
2 ind 15.01 Lago di Viverone (DND); 1 ind 09.02 Lago di Viverone (DND).

**Svasso maggiore** *Podiceps cristatus* B, T, W  
Max: 160 ind 20.01 Lago di Viverone (MAI et al.)

**Svasso piccolo** *Podiceps nigricollis* T, W  
1 ind 20.03 Fiume Po-San Sebastiano da Po (DND); 1 ind, presumibilmente lo stesso, 13.09-11.11 Fiume Po, Colletta-Torino (DND, MAP et al.); 1 ind 28.09 Lago di Ceresole-Ceresole reale (1580 m s.l.m.) (DND); 1 ind. 07.11-30.12 Lago di Viverone (DND, MAI, G. Ghione), nello stesso periodo e sito 2 ind 19.11 (DND).

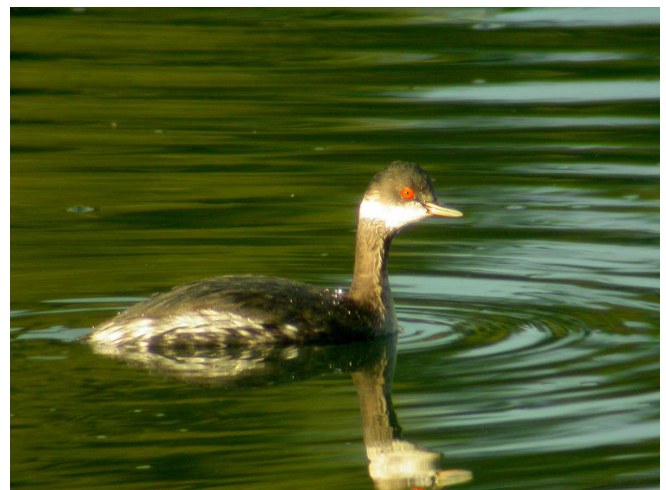

- Svasso Piccolo, Fiume Po, Colletta-Torino 29.09.07 (P. Marotto)

**Cormorano** *Phalacrocorax carbo* T, W  
Max: c.a 600 ind (roost) 05.12 Fiume Po, Colletta (DND, M. Scardino). Interessante conteggio presso il roost del Lago Piccolo di Avigliana: 189 ind 13.11 (ASG).

**Airone cenerino** *Ardea cinerea* B, T, W

12 nidi 12.04 Garzaia del Fioccardo-Moncalieri. (SAB). Circa 100 nidi Garzaia Bertolla (MAP)



- Garzaia del Fioccardo, 12.04.07 ( B. Santinelli)

**Airone rosso** *Ardea purpurea* B, T

Prima osservazione : 2 ind 14.04 PR La Mandria (PAP). 1 imm 09.12 Carolina-Caluso (ASG, CAD, DND), risulta questo il primo caso di presenza invernale in Piemonte (GPSO, 1982-2007; CUCCO *et al.*, 1996).



- Airone rosso, Caluso 9.12.07 (G.Assandri)

**Airone bianco maggiore** *Casmerodius albus* T, W

Presenze riscontrate in tutti i mesi dell'anno. Regolarità osservazione anche sul tratto urbano del Fiume Po a Torino. Max: 23 ind 30.09 Fiume Po-San Sebastiano da Po (DND).

**Garzetta** *Egretta garzetta* B, T, W

Max: c.a 50 24.08 Risaie-San Raffaele Cimena (DND)

**Sgarza ciuffetto** *Ardeola ralloides* T, W occ

1 ind 01.04 PR La Mandria; 1 ind 20-21.08 Fiume Po, tratto urbano (P.te Gran Madre/P.te Regina Margherita)-Torino (CAD), osservazioni in ambito urbano inconsuete (MAFFEI *et al.*, 2001).

**Airone guardabuoi** *Bubulcus ibis* T irr, W irr

Specie in apparente incremento numerico, la cui presenza in Provincia si sta regolarizzando. 1 ind 14.02 Caluso-Chivasso (DND); 1 ind 14.07 Risaie-San Raffaele Cimena (DND); 4 ind 24.08 Risaie-San Raffaele Cimena (DND); 3 ind 09.10 Fiume Po, Colletta-Torino (MAP); 4 ind 27.11 Raccordo Tangenziale-Corso Regina-Torino; 1 ind 28.11 Foglizzo (TAC); 6 ind 29.11 Settimo T.se (RUL); 1 ind 08.12 Fiume Po, Colletta-Torino (MAP); 1 ind 22.12 Settimo T.se (DRA).



- Airone guardabuoi, Diga del Pascolo 9.10.07 (P.Marotto)

**Nitticora** *Nycticorax nycticorax* B, T

Presenze comprese tra il 13.04 (1 ind PR La Mandria (Oss. vari)) e il 24.09 (1 juv Villaretto-Borgaro T.se (BOM)). Regolarità osservazione primaverili-estive sul tratto urbano del Fiume Po a Torino.

**Tarabusino** *Ixobrychus minutus* B, T

Scarsissime segnalazioni. 1 ind 25.04 Fiume Po, tratto urbano (P.te Gran Madre/P.te Regina Margherita)-Torino (G. Micheletti); 1 ind 02.08 Settimo T.se-San Mauro T.se (DND).

**Tarabuso** *Botaurus stellaris* T, W

1 ind 24.01 Lago Piccolo di Avigliana (ASG, G.A. Bonicelli); 1 ind 17.09-22.09 Fiume Po, Colletta-Torino; 1 ind 23.09 Torrente Ceronda, PR La Mandria (PAP); 1 ind 13.11 Stagni Falchera-Torino; 1 ind 17.11-19.12 Lago di Viverone (DND *et al.*); 2 ind 25.11 Lago di Candia (ASG, CAD, DND, DRA).



- Tarabuso, Lago di Viverone 30.12.07 (G. Assandri)

**Cicogna nera** *Ciconia nigra* T

1 ind 05.02 Caselle (TAC); 1 ind 07.05 Bric Palouc-Baldissero T.se (DND); 1 ind 31.07 Moncuni-Reano/Trana (ASG, CAD); 1 ind 27.08 Colle Vaccera-Angrogna (MAP); 2 ind 01.09 Moncuni-Reano/Trana; 2 ind 03.09 Torrente Chisola-Moncalieri (TAA).



- Cicogna nera, Colle Vaccera-Angrogna 30.09.07 (P. Marotto)

**Cicogna bianca** *Ciconia ciconia* B, T, W

Regolari osservazioni in varie località fra Gennaio e Ottobre. A Gassino T.se, nel sito di nidificazione occupato dal 2006, 1 cp sul nido 11.02 (MAP); verificato l'involto di 3 juv 14.07 (MAP). Max: 11 ind 25.08 Villaretto-Borgaro T.se (FEG).



- Cicogna bianca, Basse di Stura-Torino 4.09.07 (M. Boschis)

- 1 - 3
- 4 - 8
- 9 - 11

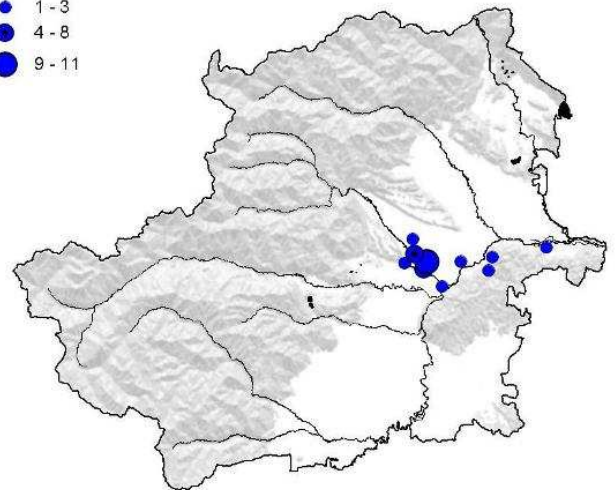

- Cicogna bianca – Distribuzione delle osservazioni

**Ibis sacro** *Threskiornis aethiopicus* T irr (esc), W irr (esc)

4 ind 20.03 Fiume Po-San Sebastiano da Po (DND); alcuni ind 06.07 Discarica-Pinerolo (ASG), esemplari fuggiti da cattività; 1 ind 01.08 Fiume Po-San Sebastiano da Po (DND); 2 ind 03.08 Fiume Po, Colletta-Torino (MAP).



Ibis sacro, Fiume Po, Colletta-Torino 03.08.07 (P. Marotto)

**Falco pescatore** *Pandion haliaetus* T

1 ind. 20.03 Fiume Po-San Sebastiano da Po (DND); 1 ind 08.09 Moncuni-Reano/Trana (ASG,

CAD); 1 ind 12.09 Fiume Po-Mezzi Po (G. Zini); 1 ind 21.09 PR La Mandria, Lago Grande (PAP).

**Falco pecchiaiolo** *Pernis apivorus* B, T

1 ind 19.03 PR La Mandria (PAP), osservazione eccezionalmente precoce; nel consueto periodo di presenza della specie osservazioni comprese fra 28.04 (1 f Lago Piccolo di Avigliana (ASG, CAD) e il 17.09 (2 ind. Rosta (ASG)). Nell'ambito del Progetto MIGRANS-Torino: 315 ind 26.08-02.09 Moncuni (34 ore di rilevamento); 1044 ind 26.08-02.09 Colle Vaccera-Angrogna (39 ore di rilevamento) (MAROTTO & ASSANDRI, 2007)



- Falco pecchiaiolo, Colle Vaccera-Angrogna 30.09.07 (P. Marotto)

**Nibbio reale** *Milvus milvus* T, W occ

Osservato solo durante la migrazione autunnale. 1 ind 28.09 Ceresole reale (1580 m s.l.m.) e in seguito Lago Serrù (2200 m s.l.m.) (DND); 1 ind 19.10 Settimo T.se (DND); 1 ind 20.10 S. Raffaele Cimena (MAP); 1 ind 27.10 PR La Mandria (PPP).

**Nibbio bruno** *Milvus migrans* B, T

Prima osservazione: 4 ind 06.03 Basse di Stura-Torino (TAC). Nell'ambito del Progetto MIGRANS-Torino: 49 ind 26.08-02.09 Moncuni (34 ore di rilevamento); 77 ind 26.08-02.09 Colle Vaccera-Angrogna (39 ore di rilevamento); 1474 ind Collina Torinese 25.07-11.08 (49 ore di rilevamento) (F. Carpegna, M. Della Toffola et al.) (MAROTTO & ASSANDRI, 2007). Altrove: 49 ind 28.07 Vische (G. Rege).

**Gipeto** *Gypaetus barbatus* B ext, T, W (reintrodotto)

Osservazioni di singoli individui o coppie in tutti i periodi dell'anno nelle valli di Susa, Viù, Chisone e Orco.

**Biancone** *Circaetus gallicus* B, T

Osservazioni in periodo riproduttivo al di fuori delle consuete aree di nidificazione, riferibili prevalentemente a immaturi: 1 imm 01.06 Buttigliera alta (ASG, CAD); 1 ind 09.07 Chivasso (MAP); 1 ind 16.07 C.na Ruà-Poirino (SOG); 1

ind 25.07 Riva presso Chieri (MAP); 1 ind 31.07 Moncuni-Reano/Trana (ASG, CAD).



- Biancone, Riva presso Chieri 27.07.07 (P. Marotto)

**Falco di palude** *Circus aeruginosus* T, W occ

1 ind 11.02 Fiume Po-Lauriano (DRA, DND), osservazione invernale occasionale. In migrazione da segnalare: 1 ind 16.09 Colle del Nivolet -Ceresole reale (2700 m s.l.m.) (DND), quota elevata; 1 ind 28.11 Lago di Viverone (DND), tardivo.

**Albanella reale** *Circus cyaneus* T, W

Presenze registrate fino al 03.03 (1 ind RNO Vauda-S. Carlo Canavese (FEG)) e dal 19.10 (1 ind Preparco Mandria (CAD)).

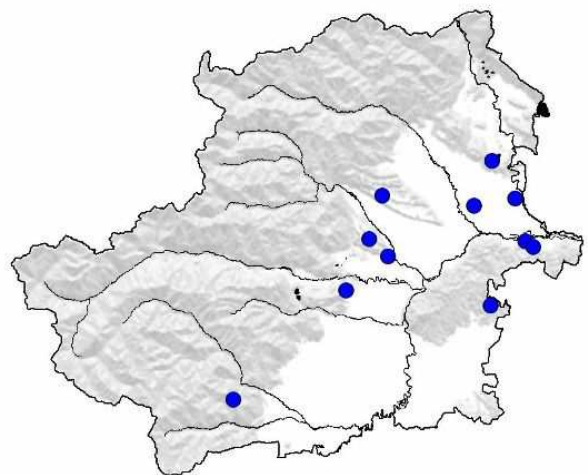

- Albanella reale, segnalazioni di singoli individui o coppie

**Albanella minore** *Circus pygargus* B ext, T

1 ind 31.07 Moncuni Reano/Trana (ASG, CAD); 1 ind 28.08 Colle Vaccera-Angrogna (MAP); 1 ind 01.09 Moncuni-Reano/Trana (ASG, CAD).

**Sparviere** *Accipiter nisus* B, T, W

Nell'ambito del Progetto MIGRANS-Torino: 39 ind 26.08-02.09 Colle Vaccera-Angrogna (39 ore di rilevamento) (MAROTTO & ASSANDRI, 2007).

**Aquila anatraia maggiore** *Aquila clanga* V-5

1 ad 18.11 Fiume Po-Monteu da Po (ASG, F. Carpegna). Risulta questa la sesta osservazione

per la Provincia, le uniche due recenti sono state effettuate nella stessa area nel 1987 e 2003 (ASSANDRI *et al.*, 2008).

**Aquila reale** *Aquila chrysaetos* B, W

Osservazioni al di fuori dell'areale alpino: 1 ind 19.03 Bric Palouc-Baldissero torinese (DND); 1 ind 07.10 PR La Mandria (Pers. parco fide PAP).

**Aquila minore** *Hieraaetus pennatus* T irr1 ind 09.05 Colle Vaccera-Angrogna (TAA).

**Falco cuculo** *Falco vespertinus* T

1 cp 21.04 Settimo T.se (DRA); 1 f 03.05 Collina morenica-Buttigliera Alta (ASG); 1 f 22.05 Chivasso (DRA); 1 imm 30.05 Settimo T.se (DRA).



- Falco cuculo, Chivasso 22.05.07 (A. Di Rienzo)

**Smeriglio** *Falco colombarius* T, W

1 ind 22.01 Mappano (DND); 1 ind 18.02 PR La Mandria (PAP); 1 ind 13.11 Cereaglio-Poirino (SOG); 1 m 24.11 Cava-Montanaro (DND); 1 ind 25.11 Lago di Candia (MAP); 1 f 01.12 Cava-Montanaro (Oss. vari).



- Smeriglio, Montanaro 31.12.07 (P. Marotto)

**Lodolaio** *Falco subbuteo* B, T

Presenze comprese fra il 15.04 (1 ind Leini (BOM)) e il 1 ind 02.10 Villaretto-Torino (BOM). Max: 14 ind il 28.04 e 10 ind il 07.05 Bric Palouc-

Baldissero Torinese (DND), concentrazioni inconsuete.

**Gru** *Grus grus* T, W irr

Come per l'anno 2006 è stato rilevato un inedito ed eccezionale evento di mass-migration durante il quale in soli 2 giorni (01.11-02.11, con picco nella seconda giornata) sono stati conteggiati c.a 1000-1500 ind in transito (il dato è impreciso in quanto è difficile escludere l'eventualità di doppi conteggi). Interessante notare che nell'anno precedente il picco si era registrato il 31.10.2006 e che l'area in cui sono transitati in assoluto più individui è risultata essere il Lago di Caselette-Caselette con 859 ind il 31.10.2006 e 780 ind 02.11.2007 (D. Reteuna, M. Chiereghin).

Gruppi in migrazione osservati ancora per tutto novembre e dicembre, ultima osservazione: c.a 30 ind 16.12 Rivoli (ASG). Unico dato al di fuori del periodo autunno-invernale: 46 ind 18.03 Fiume Po-Lauriano (MAP).

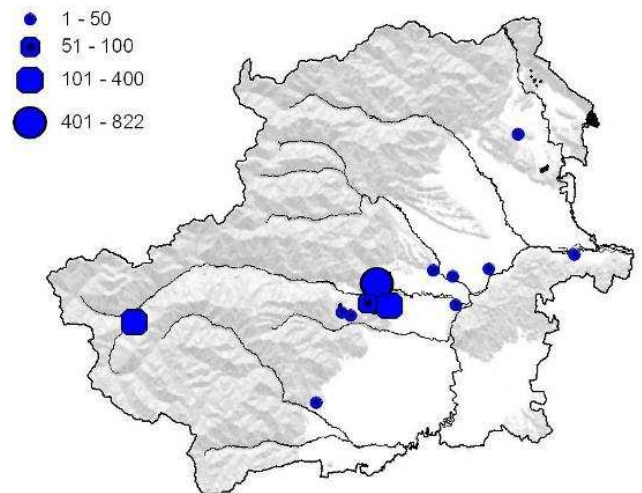

- Gru, osservazioni nel periodo di migrazione autunnale

**Porciglione** *Rallus aquaticus* B, T, W

In ambito urbano: 1 ind 12.02 Fiume Po, P.te Gran Madre-Torino (fide SOG); 1 ind 18.11 Fiume Po-San Mauro T.se. 3 territori 12.06 Palude dei Mareschi-Avigliana (ASG).

**Folaga** *Fulica atra* B, T, W

Max: c.a 300 ind 11.11 Fiume Po, Colletta-Torino (MAP).

**Cavaliere d'Italia** *Himantopus himantopus* B occ, T

Alcune osservazioni estive sul Fiume Po imputabili a probabili movimenti dispersivi post-riproduttivi dalle vicine Risaie vercellesi. Max: 73 ind 01.08 Fiume Po-San Sebastiano da Po (DND).

**Occhione** *Burhinus oedicephalus* T irr1 ind 26.04 PR La Mandria (SAB).

**Pavoncella** *Vanellus vanellus* B, T, W  
Max: c.a 60 ind 19.10 Fiume Po-Lauriano (DND).  
Nidificazione segnalata solo presso il Lago di Arignano-Arignano (alcune cp 19.05 (PIL)).

**Pivieressa** *Pluvialis squatarola* V-5  
5 ind 19.10 Fiume Po-Lauriano (DND), risulta questa la sesta osservazione per la Provincia

**Corriere grosso** *Charadrius hiaticula* T irr  
1 ind 19.03 Fiume Po-Lauriano (MAP); 2 ind 09.05 Fiume Po-San Mauro T.se (MAP); 2 ind 09.05 Risaie-San Raffaele Cimena (DND); 1 ind 30.09 Fiume Po-Lauriano (DND).

**Corriere piccolo** *Charadrius dubius* B, T  
Prima osservazione: 1 ind 12.03 Fiume Po-Lauriano (DND). In ambito urbano: 1 ind Fiume Po, tratto urbano (P.te Gran Madre/P.te Regina Margherita)-Torino (RUL).

**Piviere tortolino** *Charadrius morinellus* T irr  
4 ind (2 ad, 2 imm) 31.08 Laghi del Rosset-Ceresole reale (F. Di Pietra; M. E. Biancardi). La specie è segnalata regolarmente durante la migrazione autunnale da meno di dieci anni, seppur con un esiguo numero di individui.



- Piviere tortolino, Ceresole reale 31.08.07 (M. E. Biancardi)

**Fratino** *Charadrius alexandrinus* Mai segnalata  
1 f 03.06 Fiume Po-Verrua Savoia (SAB), risulta questa la prima segnalazione per la Provincia.

**Beccaccia** *Scolopax rusticola* B, T, W  
Scarse segnalazioni, probabilmente a causa delle abitudini schive della specie: 1 ind 27.03 PR La Mandria (PAP); 1 ind 29.10 Parco della Colletta-Torino (DND); 1 ind 17.11 Torrente Sangone-Sangano (ASG); 1 ind 21.12 Palude dei Mareschi-Avigliana (ASG). Nell'area della Collina torinese: meno di dieci segnalazioni nel mese di Novembre (MAP)

**Frullino** *Lymnocyptes minimus* T irr, W irr

1 ind 11.03 Fiume Po-Lauriano (MAP); 1 ind 01.12 Fiume Po-Lauriano (MAP); 2 ind Fiume Po-Cavagnolo (MAP).



- Frullino, Fiume Po-Lauriano 01.12.07 (P. Marotto)

**Chiurlo maggiore** *Numenius arquata* T, W  
Regolari presenze sul Fiume Po-Lauriano/San Sebastiano con max 12 ind 12.03 (DND), in ques'area presenze registrate fino 20.03 (4 ind (DND)) e dal 30.09 (1 ind (DND)). Altrove: 1 ind 05.11 Lago Grande di Avigliana (ASG).

**Totano moro** *Tringa erythropus* T, W occ  
1 ind 01.05 Lago di Arignano-Arignano (PIL).



- Totano moro, Lago di Arignano-Arignano 01.05.07 (L. Piretta)

**Pettegola** *Tringa totanus* T  
1 ind 12.04 Fiume Po-Moncalieri (SAB).

**Albastrello** *Tringa stagnatilis* V-2  
1 ind 14.04 PR La Mandria, Lago Grande (PAP), risulta questa la terza osservazione per la Provincia.

**Pantana** *Tringa nebularia* T, W  
Osservazioni sia in periodo invernale, sia durante le migrazioni, più cospicue fra luglio e ottobre. In ambito urbano: 3 ind 09.10 Fiume Po, Colletta-Torino (MAP). Max: 14 ind 01.08 Fiume Po-San Sebastiano da Po (DND).



- Pantana, Fiume Po, Colletta-Torino (P.Marotto)

**Piro piro culbianco** *Tringa ochropus* T, W

In ambito alpino: 1 ind 23.06 e 13.08 Lago di Ceresole-Ceresole reale (1580 m s.l.m.) (ASG, CAD, DRA, DND); 1 ind 27.07 Lago del Moncenisio-Moncenisio (1920 m s.l.m.) (DRA, DND); 1 ind 01.09 Colle del Nivolet (DRA, DND).

**Piro piro boschereccio** *Tringa glareola* T

15 ind 18.03 Fiume Po-Lauriano (MAP); 2 ind 09.05 Risaie-San Raffaele Cimena (DND); 9 ind 14.07 Fiume Po-San Sebastiano (DND); 1 ind 14.07 Fiume Po-Verrua Savoia (MAP).

**Piro piro piccolo** *Actitis hypoleucos* B, T, W

In ambito alpino: 1 ind 27.07 Lago del Moncenisio-Moncenisio (1920 m. s.l.m.) (DND, DRA); 2 ind 13.08 Lago di Ceresole-Ceresole reale (1580 m s.l.m.) (DND); 1 ind 13.08 Laghi Rosset (2700 m s.l.m.) (DND).

**Piovanello maggiore** *Calidris canutus* V-3

1 ind 01.09 Rifugio Gastaldi-Balme (2660 m s.l.m.) (M. Chiareghin), risulta questa la quarta osservazione per la Provincia.



- Piovanello maggiore, rif.Gastaldi-Balme 01.09.07 (M. Chiareghin)

**Piovanello pancianera** *Calidris alpina* T, W

7 ind 11.02 Fiume Po-Lauriano (MAP, DRA, DND); 2 ind 12.03 Fiume Po-Lauriano (DND), alcuni ancora presenti il 18.03 (MAP); 1 ind 01.09 Colle del Nivolet-Ceresole reale (2700 m s.l.m.) (DND, DRA), interessante osservazione in ambito

alpino; 1 ind 09.10 Fiume Po, Colletta-Torino (MAP).

**Combattente** *Philomachus pugnax* T

2 ind 11.03-12.03 Fiume Po-Lauriano (MAP, DND), nello stesso sito c.a 30 ind 18.03 (MAP); c.a 20 ind 28.04 Risaie-San Raffaele Cimena (DRA); 1 ind 01.08 Fiume Po-San Sebastiano da Po (DND).

**Gavina** *Larus canus* T, W

Presenze registrate fino al 28.02 (1 ind Lago di Viverone (DND)) e dal 02.09 (1 ind Fiume Po-San Mauro T.se (MAP), osservazione precoce. La specie è stata osservata unicamente nelle due località di cui sopra, sul Lago Grande di Avigliana e sul Fiume Po, Colletta-Torino. Max: 11 ind 20.01 Lago di Viverone (MAI et al.).



- Gavina, Lago Grande di Avigliana 05.01.07 (G. Assandri)

**Gabbiano reale nordico** *Larus argentatus* T irr, W occ

1 imm 30.10 Fiume Po, Colletta-Torino (DND).

**Gabbiano reale pontico** *Larus cachinnans* V-2

3 ind 17.01 e 21.03 Fiume Po, Colletta-Torino (DND, DRA), probabilmente non gli stessi in tutto il periodo, come deducibile dalle differenze di piumaggio; 1 imm 09.02 Lago di Viverone (DND); 1 imm 25.02 e 09.03 Fiume Po, Colletta-Torino (MAP, DND, CAD). La specie è di recente introduzione nella check-list torinese, è tuttora considerata accidentale in Piemonte (BOANO, 2007) ma probabilmente più regolare di quanto si ritenesse in precedenza. Le osservazioni pertanto devono essere vagliate e convalidate da un comitato scientifico ufficiale (GPSO)



- Gabbiano pontico, Fiume Po-Torino 25.02.07 (P.Marotto)

**Zafferano** *Larus fuscus* T irr, W irr  
 Osservazioni in tutti i mesi dell'anno: la specie negli ultimi anni ha mostrato un netto incremento degli effettivi presenti in ogni stagione e una regolarizzazione della fenologia. Max: 4 ind 20.03 Fiume Po, Colletta-Torino (DND).

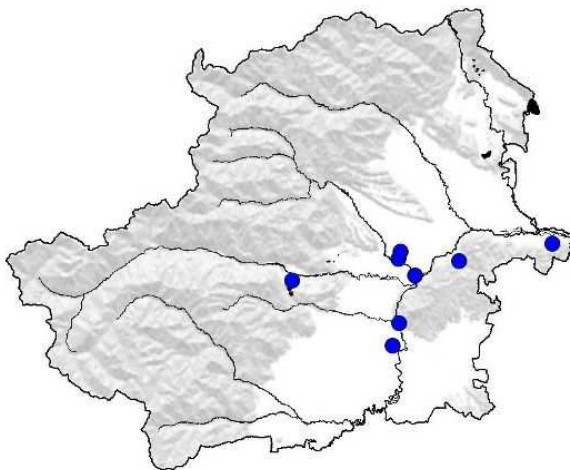

- Zafferano, tutte le osservazioni (1-4 inds.)



- Zafferano, Fiume Po, Colletta-Torino 25.07.07 (P. Marotto)

**Gabbiano reale** *Larus michahellis* T, W  
 3 (2 ad + 1 pullus) 08.06 Largo Barcellona-Torino (G. Zini), prima nidificazione accertata in Provincia. I due adulti e il giovane sono stati osservati fino al 12.09. Max: c.a 800 ind 07.08

Fiume Po, Colletta-Torino (DND); altri conteggi notevoli: 467 ind 25.07 Fiume Po, Colletta-Torino (MAP); 151 ind 24.12 Lago Piccolo di Avigliana (ASG). In ambito alpino: 41 ind 10.07 Chiaves-Monastero di Lanzo (1050 m s.l.m.) (P. Tordella).

**Gabbiano corallino** *Larus melanocephalus* T irr, W occ

In periodo invernale: 1 ind 28.01 Villaretto-Borgaro T.se (DND), svernamenti occasionali in Provincia. Tutte le altre osservazioni riferibili alla migrazione post-riproduttiva, comprese fra il 24.06 (1 ind Fiume Po-San Sebastiano da Po (DND)) e 22.10 (1 ind Fiume Po, tratto urbano (P.te Gran Madre/P.te Regina Margherita)-Torino (CAD). Max: 20 ind 25.09 Fiume Po, Colletta-Torino (DND), nello stesso sito 7 ind 13.09 e 13 ind 21.09 (MAP, DND), concentrazioni notevoli. Altre: 1 ind 24.07 Dora Baltea-Ivrea (G. Malusardi); 8 ind 21.08 Druento (ELI). In ambito alpino: 3 ind 13.08 Lago di Ceresole-Ceresole reale (1580 m s.l.m.) (DND).



- Gabbiano corallino, Fiume Po, Colletta-Torino 24.09.07 (P. Marotto)

**Gabbianello** *Larus minutus* T, W irr

1 ind 15.02 Fiume Po-Moncalieri (SAB); 1 ind 31.07 Lago di Viverone (F. Benedetto); 17.11-28.11 1-3 ind Lago di Viverone (Oss. vari), max 3 ind 24.11 (B. Caula, M. Pettavino).

**Sterna comune** *Sterna hirundo* B, T

Prima osservazione: 4 ind Fiume Po, tratto urbano (P.te Gran Madre/P.te Regina Margherita)-Torino (SAB). Max: 130 ind 09.05 Fiume Po-Verrua Savoia (presso la colonia) (DND).

**Fraticello** *Sterna albifrons* B, T

Segnalazioni scarse, riferibili unicamente alla colonia situata sul Fiume Po-Verrua Savoia. Max: 6/7 ind 09.05 (DND).

**Mignattino piombato** *Chlidonias hybrida* T irr

3 ind 19.04 Fiume Po-Verrua Savoia (DND); 4 ind 01.05 Fiume Po-Verrua Savoia (SOG, DND, DRA); 1 ind 23.07 Fiume Po-Verrua Savoia, inconsueta presenza in periodo estivo (DND).

**Mignattino comune** *Chlidonias niger* T

Passo primaverile compreso fra il 19.04 (21 ind Fiume Po-Verrua Savoia (DND)) e il 25.05 (1 ind Fiume Po, tratto urbano (P.te Gran Madre/P.te Regina Margherita-Torino (RUL)); passo autunnale modesto, compreso fra il 23.08 (1 ind Fiume Po, Colletta-Torino (PIL)) e il 20.09 (1 ind Fiume Po, tratto urbano (P.te Gran Madre/P.te Regina Margherita) (CAD)). Max: 60/80 ind 01.05 Fiume Po-Verrua Savoia (SOG, DND, DRA).

**Colombella** *Columba oenas* B, T, W

Regolari presenze autunno-invernali sul Fiume Po-Lauriano/Verrua Savoia, anche un'osservazione estiva: 3 ind 14.07 (MAP). Max: 10 ind 16.12 Fiume Po-Cavagnolo (MAP). Altre: 1 ind 10.03 PR La Mandria (MAR); 2 ind 01.06 PR La Mandria (PAP); 1 ind 22.10 Rosta (ASG).

**Parrocchetto dal collare** *Psittacula krameri* B

occ (esc), W (esc)

1-2 ind dal 10.05 al 21.05 Gassino T.se (MAP), 1 ind 02.08 Settimo T.se/San Mauro T.se (DND), probabilmente facenti parte della modesta popolazione naturalizzata presente in Provincia; 2 ind 04.09 Rosta (ASG), certamente aufughi.

**Cuculo** *Cuculus canorus* B, T

Prima osservazione: 1 ind 31.03 San Raffaele Cimena (MAP).

**Barbagianni** *Tyto alba* B, T, W

Uniche presenze relative a PR La Mandria: 1 ind in canto 13.03 e 19.04 (PAP); 1 ind 21.09 (PAP).

**Assiolo** *Otus scops* B, T

Uniche osservazioni: 1 ind 22.05 Chieri (M. Marina); 1 ind 11.06 San Bernardino di Trana-Trana (ASG)

**Gufo reale** *Bubo bubo* B, W

2 ind PR La Mandria, contattati più volte nel corso dell'anno fino al 18.10 (PAP), confermata la non selvaticità dei soggetti grazie a una foto in cui uno dei due individui mostrava un laccio da falconeria (MAP).

**Allocco** *Strix aluco* B, W

2 ind 28.10 Colle Vaccera-Angrogna (1500 m s.l.m.) (DND), presenze al di sopra dei 1000 m s.l.m. scarse (Mingozzi et al., 1988).



- Allocco, Pino T.se nov 2007 (L. Piretta)

**Civetta nana** *Glaucidium passerinum* B, W

2 territori localizzati nella Media Val di Susa il 07.02 e 14.02 (MAP, DND, DRA).

**Civetta capogrosso** *Aegolius funereus* B, W

Alcune segnalazioni in zone con habitat idoneo in media Val Susa

**Gufo di palude** *Asio flammeus* T irr

1 ind 13.11 Stagni Falchera-Torino (PAP); 1 ind 19.12 Lago di Viverone (DND), primo caso di presenza invernale riscontrato in Provincia.

**Rondone maggiore** *Apus melba* B, T

Prima osservazione: 2 ind 20.03 Fiume Po-San Sebastiano da Po (DND).

**Rondone comune** *Apus apus* B, T

Presenze comprese fra il 27.03 (16 ind Settimo T.se (DRA)) e il 09.09 (Bric Palouc-Baldissero T.se (DRA)).

**Rondone pallido** *Apus pallidus* B, T

Presenze comprese fra il 07.04 (1 ind Corso Grosseto-Torino (MAC)) e 23.09 (1 ind Colle Vaccera-Angrogna (DRA, CAD, DND)). Max al di fuori della colonia torinese: 22 ind 16.09 Rivarolo Canavese (DND).

**Gruccione** *Merops apiaster* B, T

Presenze comprese fra il 16.04 (alcuni ind Torino (DND)) e il 09.09 (70 ind Bric Palouc-Baldissero T.se (DRA)). In ambito alpino: 5 ind 10.07 Chiaves-Monastero di Lanzo (P. Tordella).

**Ghiandaia marina** *Coracias garrulus* B ext, T irr

1 ind 22.05-29.05 Marentino (MAP et al.); 1 ind 24.05 Corio (P. Tordella); 1 juv 25-26.08 Moncuni-Reano/Trana (ASG, CAD).



- Ghiandaia marina, Marentino 22.05.07 (P. Marotto)

**Upupa** *Upupa epops* B, T, W occ

Prima osservazione: 21.03 (1 ind Castiglione Torinese (DRA)).

**Torcicollo** *Jynx torquilla* B, T

Osservazioni comprese fra il 07.03 (1 ind Bric Palouc-Baldissero T.se (MAP)) e il 16.09 (1 ind Colle del Nivolet-Ceresole Reale (2500 m s.l.m.) (DND)).

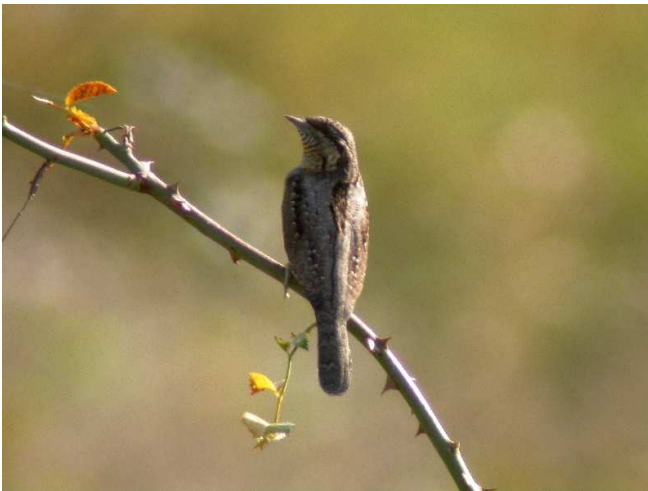

- Torcicollo, C.na Ronco-Villarbasse 07.09.07 (G. Assandri)

**Picchio rosso minore** *Dendrocops minor* B, W  
Regolari presenze nel corso dell'anno concentrate in pianura e sui rilievi collinari. Due osservazioni in ambito alpino: 1 ind 04.02 Margone-Usseglio (1450 m s.l.m.) (DND, DRA); 1 ind Vonzo-Chialamberto (1230 m s.l.m.) (RUL).

**Picchio nero** *Dryocopus martius* B, W  
Regolari presenze nei settori collinari della Provincia, facenti parte dell'areale di recente espansione della specie. Scarse segnalazioni alpine, dovute certamente e carenza di osservazione in tali aree.

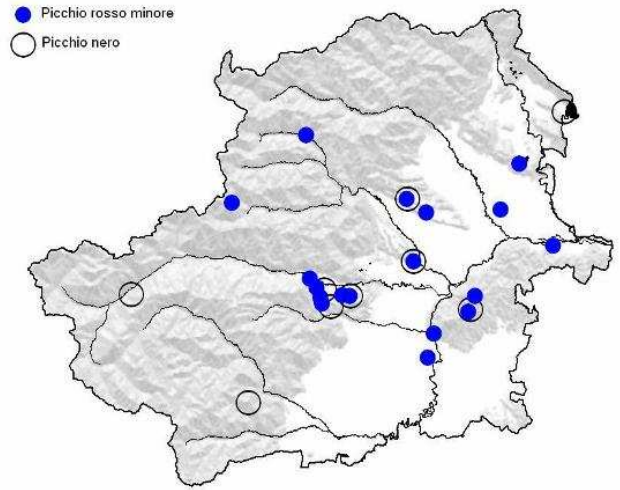

- Picchio rosso minore –segnalazioni di singoli individui  
- Picchio nero –segnalazioni di singoli individui o coppie



- Picchio nero, RNO Vauda-San Carlo C.se 03.03.07 (G. Ferrero)

**Cappellaccia** *Galerida cristata* B ext ?, T irr, W occ

1 ind 09.06 Cava-Montanaro (DND), interessante osservazione in periodo riproduttivo.

**Tottavilla** *Lullula arborea* B, T, W  
Osservazione registrate fino al 20.02 (7 ind Collina Morenica-Rosta/Villarbasse (ASG)) e dal 14.10 (9 ind Colle Vaccera-Angrogna (Oss. vari)); non sono state segnalate nidificazioni. Max: c.a 40 ind 21.12 C.na Ronco-Villarbasse (ASG).



- Tottavilla, Cascina Scola-Rivoli 27.10.2007 (G. Assandri)

**Allodola** *Alauda arvensis* B, T, W

Max: 225 ind 01.11 Collina Morenica-Rivoli (ASG), transitati in 5 ore di osservazione.

**Rondine montana** *Ptyonoprogne rupestris* B, T, W occ

3/4 ind 04.02 Santuario di S. Ignazio-Lanzo T.se (1000 m s.l.m.) (BOM), la presenza della specie in periodo invernale è occasionale, anche se probabilmente sottostimata.

**Rondine** *Hirundo rustica* B, T, W occ

Presenze comprese fra il 12.03 (1 ind Fiume Po-Lauriano (DND)) e il 07.10 (alcuni ind M.te Ciarm-Viù (Oss. vari)).

**Balestruccio** *Delichon urbicum* B, T

Presenze comprese fra il 10.03 (2 ind Settimo T.se (DND)) e il 29.09 (alcuni ind Colle Vaccera-Angrogna (DND, CAD, DRA)).

**Ballerina bianca** *Motacilla alba* B, T, W

Max: c.a 120 ind 30.09 Fiume Po-San Sebastiano da Po (DND).

**Cutrettola** *Motacilla flava* B, T

Osservazioni comprese fra il 20.03 (1 ind ssp. *cinereocapilla* Fiume Po-San Sebastiano da Po (DND)) e il 30.09 (1 ind Fiume Po-Lauriano (DND)).

**Calandro** *Anthus campestris* B, T

Riconfermata la presenza, già notata nel 2006, in periodo riproduttivo presso Champlas Janvier-Sestriere (1780 m s.l.m.): 1 ind 24.05 (DND). Durante la migrazione: 1 ind 31.08 Moncuni-Reano/Trana (ASG, CAD); 1 ind 08.09 Colle della Vaccera (MAP).

**Prispolone** *Anthus trivialis* B, T

Osservazioni comprese fra il 11.04 (2 ind Buttigliera Alta (ASG)) e il 14.10 (3 ind Colle Vaccera-Angrogna (Oss. vari)).

**Pispola** *Anthus pratensis* T, W

Osservazioni comprese fra il 07.10 (alcuni ind M.te Ciarm-Viù (Oss. vari)) e il 17.03 (8 ind C.na Rifoglietto-Rivalta di Torino (ASG, M.Marina)).

**Fiorrancino** *Regulus ignicapilla* B, T, W

Presenza in periodo riproduttivo sulla Collina torinese (07.05 Bric del Duca-Torino (DND)), a riconferma delle nidificazioni già note in bibliografia (MAFFEI *et al.*, 2001) per la stessa area.

**Merlo acquaiolo** *Cinclus cinclus* B, W

Osservazioni al di fuori dell'areale alpino: 2 ind 04.11 Fiume Dora Baltea-Ivrea (250 m s.l.m.) (G. Malusardi); 2 ind 24.12 Torrente Sangone-Sangano/Trana (350 m s.l.m.) (ASG).

**Codirossone** *Monticola saxatilis* B, T

Specie scarsamente segnalata al di fuori dell'areale alpino, osservazioni riferibili a individui in migrazione: 1 m 21.04 Bric Palouc-Baldissero T.se (PIL); 3 ind (1m; 2ff) 13.05 Bric Palouc-Baldissero T.se (RUL).



- Codirossone, Baldissero T.se 13.05.07 (F. Di Pietra)

**Cesena** *Turdus pilaris* B, T, W

Al di fuori dell'areale alpino, presenze registrate fino al 03.03 (7 ind Fiume Po-Lauriano (DRA)) e dal 14.10 (2 ind Colle Vaccera-Angrogna (Oss. vari)). Max: c.a 160 ind 06.12 Lago di Viverone (DND). Da rilevare che nel primo inverno la specie, come anche altri turdidi e passeriformi svernanti, è risultata estremamente scarsa e localizzata.

**Tordo sassello** *Turdus iliacus* T, W

Osservazione registrate fino al 06.04 (3 ind Rosta (ASG) e dal 27.10 (3 ind Balme (FEG)). Max: 146 ind Collina morenica-Rivoli (ASG), transitati in 5 h di osservazione.

**Beccamoschino** *Cisticola juncidis* B occ, T irr, W occ

1 ind 24.08 Risaie-San Raffaele Cimena (DND); 1 ind 21.09 S. Mauro/Settimo T.se (DND).

**Usignolo di fiume** *Cettia cetti* B, W

Specie che ha fatto registrare un marcato decremento numerico in Piemonte dopo la metà degli anni ottanta (cfr. AIMASSI & RETEUNA, 2007); una sola osservazione: 1 ind 17.02 Lago di Candia (Oss. vari).

**Forapaglie macchiettato** *Locustella naevia* T irr

1 ind 09.10 Fiume Po, Colletta-Torino (MAP).

**Cannaiola comune** *Acrocephalus scirpaceus* B, T

Specie nidificante molto localizzata in Provincia, scarsamente segnalata: 1-2 ind in canto 22.05 Lago di Candia (DRA); 2-3 ind in canto 12.06 e 29.06 Palude dei Mareschi-Avigliana (ASG), non

vi è cenno in bibliografia (MINGOZZI *et al.*, 1988; AIMASSI & RETEUNA, 2007) della nidificazione di questa specie in quest'ultimo sito.

**Cannaiola verdognola** *Acrocephalus palustris* B, T

Osservazioni comprese fra il 09.05 (1 ind Fiume Po-San Mauro T.se (MAP)) e il 16.09 (1 ind Torrente Orco-Ceresole reale (1500 m s.l.m.) (DND)). 11 territori individuati nel corso di giugno presso la Palude dei Mareschi-Avigliana (ASG).

**Cannareccione** *Acrocephalus arundinaceus* B, T  
Specie nidificante molto localizzata in Provincia, scarsamente segnalata: 1 ind in canto 03.05 e 05.06 Fiume Po, tratto urbano (P.te Gran Madre/P.te Regina Margherita)-Torino (CAD, RUL); 1 ind in canto 27.05 Lago Piccolo di Avigliana (CAD, DND). In entrambi i casi la nidificazione, seppur probabile, non è stata accertata.

**Canapino maggiore** *Hippolais icterina* T irr  
1 ind 24.08 Collina morenica-Buttigliera Alta (ASG).

**Canapino comune** *Hippolais polyglotta* B, T  
Prima osservazione: 1 ind 26.04 Azeglio (F. Benedetto).

**Lui grosso** *Phylloscopus trochilus* T  
Scarsissime osservazioni durante la migrazione primaverile. Passo post-riproduttivo compreso fra il 09.08 (6 ind Collina morenica-Buttigliera Alta (ASG) e 1 ind RNO Vauda-San Carlo C.se (DND)) e il 30.09 (1 ind Fiume Po-Lauriano (DND)).

**Lui verde** *Phylloscopus sibilatrix* B, T  
Scarsissime osservazioni durante la migrazione primaverile. 2 ind 23.07 Rosta (ASG), già in migrazione post-riproduttiva, comunque in linea con la fenologia della specie (MINGOZZI *et al.*, 1988).

**Beccafico** *Sylvia borin* B, T  
Non segnalato in primavera al di fuori dell'areale alpino; passo autunnale compreso fra il 09.08 (1 ind Collina morenica-Buttigliera alta (ASG)) e il 09.10 (1 ind C.na Ronco-Villarbasce (CAD)).

**Bigiarella** *Sylvia curruca* B, T  
Non segnalato in primavera al di fuori dell'areale alpino; passo autunnale compreso fra il 09.08 (1 ind RNO Vauda-S. Carlo C.se (DND)) e il 18.09 (1 ind Settimo T.se (DND)).

**Sterpazzola** *Sylvia communis* B, T  
Specie in marcato decremento numerico in Piemonte (cfr. AIMASSI & RETEUNA, 2007); osservazioni riferibili a soggetti nidificanti: 3 ind

19.05 Arignano (PIL); 1 ind in canto 24.06 Fiume Po-San Sebastiano da Po (DND).

**Sterpazzolina** *Sylvia cantillans* B, T  
Specie nidificante localizzata in Provincia: 1 ind 19.05 Arignano (PIL); 2 ind, ascrivibili a *moltonii*, 22.05 Marentino (MAP).

**Occhiocotto** *Sylvia melanocephala* B, W irr  
1 m 21.12 Valle Ceppi-Baldissero T.se (DND), svernante localizzato e irregolare in Provincia.

**Pigliamosche** *Muscicapa striata* B, T  
Osservazioni comprese fra il 03.05 (1 ind Torino (DND)) e il 07.09 (1 ind C.na Ronco-Villarbasce (ASG, CAD)).



- Pigliamosche, Settimo T.se primavera 2007 (A. Di Rienzo)

**Balia nera** *Ficedula hypoleuca* T  
Scarsissime osservazioni durante la migrazione primaverile, la prima, in ambito urbano: 1 ind 13.04 Corso Regina-Torino (TAC). Passo post-riproduttivo compreso fra il 09.08 (1 ind Collina morenica-Buttigliera Alta (ASG)) e il 25.09 (1 ind Fiume Po, Colletta-Torino (DRA)). Interessante presenza in ambito alpino: 1 ind 16.09 Piana del Nivolet-Ceresole Reale (2750 m s.l.m.) (DND).

**Usignolo** *Luscinia megarhynchos* B, T, W  
Prima osservazione: 1 ind 10.04 Piossasco (MAC).

**Codirosso spazzacamino** *Phoenicurus ochruros* B, T, W  
Max: 9 ind 01.04 Rosta/Buttigliera Alta (ASG), individui in sosta migratoria.

**Codirosso comune** *Phoenicurus phoenicurus* B, T  
Osservazione comprese fra il 03.04 (1 m 03.04 Rosta (ASG)) e il 12.10 Rosta/Buttigliera Alta (CAD).



- Codirosso comune, Pino T.se 21.06.07 (L. Piretta)

**Stiaccino** *Saxicola rubetra* B, T

Osservazioni comprese tra il 25.03 (1 ind Marentino (MAP)) e il 09.10 (alcuni ind Colle del Piccolo Moncenisio-Moncenisio (MAC, MAR, F. Porcari). Tardiva presenza primaverile in pianura: 1 ind 01.06 Collina morenica-Buttigliera Alta (ASG, CAD), individuo certamente in migrazione.



- Stiaccino, Buttigliera Alta sett..2007 (G. Assandri)

**Saltimpalo** *Saxicola torquatus* B, T, W

1 cp con juv 30.06 Col del Lys-Viù (1300 m s.l.m.) (ELI, MOF), quota prossima ai limiti altitudinali riscontrati per la specie in Piemonte (MINGOZZI *et al.*, 1988; AIMASSI & RETEUNA, 2007). 1 ind 14.10 dintorni Pian dell'Alpe-Usseaux (1800 m s.l.m.) (CAD, ASG, DND), in sosta migratoria, quota insolita per la specie.

**Culbianco** *Oenanthe oenanthe* B, T

Osservazioni comprese fra il 02.04 (1 ind Bric Palouc-Baldissero T.se (FEG)) e il 09.10 (alcuni ind Colle Piccolo Moncenisio-Moncenisio (MAC, MAR, F. Porcari)).

**Cincia dal ciuffo** *Parus cristatus* B, W

Regolari presenze durante tutto l'anno e nidificazione accertata presso il Moncuni-Reano/Trana (500-600 m s.l.m.) (ASG, CAD), nidificazioni al di fuori del settore alpino piuttosto

localizzate (MINGOZZI *et al.*, 1988; AIMASSI & RETEUNA, 2007).

**Picchio muraiolo** *Tichodroma muraria* B, W

Scarsamente segnalata in Provincia, una sola osservazione: 1 ind 28.10 Colle Vaccera-Angrogna (1500 m s.l.m.) (DND), subisce tentativo di predazione da parte di Astore.

**Rigogolo** *Oriolus oriolus* B, T

Osservazioni comprese fra il 21.04 (1 ind Rosta (ASG)) e il 31.08 (1 ind Rosta (ASG). Max: 6/7 ind, posati sullo stesso albero, 22.08 C.na Ronco-Villarbasse (ASG, CAD). 1 ind in canto 21.06 Valgioie (850 m s.l.m.) (ASG, G.A. Bonicelli), quota inconsueta per la specie (MINGOZZI *et al.*, 1988; AIMASSI & RETEUNA, 2007).

**Averla piccola** *Lanius collurio* B, T

Osservazioni comprese fra il 26.04 (1 f Azeglio (F. Benedetto)) e il 23.09 (3 ind Colle delle Finestre-Usseaux (2000-2200 m s.l.m.) (DND, ASG, CAD)). Max: c.a 55 ind 10.05 RNO Vauda-S. Carlo C.se (DND), concentrazione notevole di individui in sosta migratoria. Interessante concentrazione in periodo riproduttivo: 18 ind 26.06 Cava-Montanaro (DRA).

**Avela maggiore** *Lanius excubitor* T, W

Presenze registrate fino al 03.03 (1 ind C.na Ronco-Villarbasse (CAD) e dal 17.10 (1 ind RNO Vauda-San Carlo (FEG)).

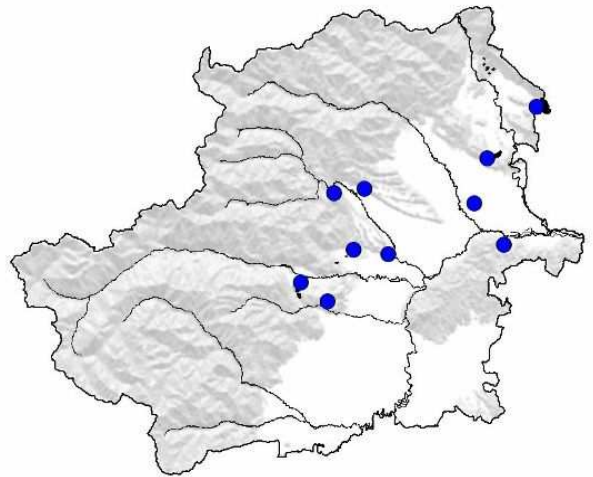

- Averla maggiore, segnalazioni di singoli individui

**Averla cenerina** *Lanius minor* B ext, T irr

1 ind 22.05 Cava-Montanaro (DRA), la specie, già estinta come nidificante in Provincia nel 1981 (ASSANDRI *et al.*, 2008), è segnalata sempre più irregolarmente.

**Nocciolaia** *Nucifraga caryocatactes* B, W

1 ind in volo migratorio 22.10 Collina morenica-Rivoli (ASG), osservazioni al di fuori dell'areale alpino del tutto occasionali.

**Corvo comune** *Corvus frugilegus* T, W  
Presenze registrate fino al 11.02 (Fiume Po-Lauriano/Verrua Savoia) e dal 22.10 (Pecetto (PIL)). Max: 55 ind 03.12 Orbassano Rivalta (MAC).



- Corvo comune, Pecetto 08.12.07 (L. Piretta)

**Corvo imperiale** *Corvus corax* B, W  
Interessanti concentrazioni riferibili a roosts o a individui in spostamento verso roosts: c.a 50 ind RNO Vauda-San Carlo C.se (FEG); 125 ind 06.12 Lago di Viverone (DND); 256 ind 16.12 Sauze D'Oulx (ELI, MOF). Numerose segnalazioni in aree prealpine, collinari e pianiziali; confermata la presenza sulla Collina torinese: 2 ind 09.04 Bric Palouc-Baldissero T.se (PIL).



- Corvo imperiale, Baldissero T.se 09.04.07 (L. Piretta)

**Passera lagia** *Petronia petronia* B, T, W  
4-5 ind 24.05 Champlas Janvier-Sestriere (1780 m s.l.m.) (DND).

**Peppola** *Fringilla montifringilla* T, W  
Presenze registrate fino al 20.03 (alcuni ind Fiume Po-Verrua Savoia/San Sebastiano da Po) e dal 14.10 (alcuni ind Colle Vaccera-Angrogna (Oss. vari)). Max: c.a 400 ind 28.10 Colle Vaccera-Angrogna (DND).

**Crociere** *Loxia curvirostra* B, T, W

Osservazioni al di fuori dell'areale alpino: 1 ind 27.10 Lago di Caselette-Caselette (DND, DRA).

**Verdone** *Carduelis chloris* B, T, W  
Max: c.a 80 18.11 ind Lago di Viverone (DND).

**Organetto** *Carduelis flammea* B, T, W  
Osservazioni al di fuori dell'areale alpino: 1 ind 29.11 Fiume Po, Colletta-Torino (DND).

**Lucherino** *Carduelis spinus* B, T, W  
Al di fuori dell'areale alpino, presenze registrate fino al 03.03 (2 ind Moncuni-Reano/Trana (CAD)) e dal 19.09 (5 ind Bric Palouc-Baldissero T.se (DND)). Max: c.a 110 ind 28.10 Colle Vaccera-Angrogna (DND).

**Fanello** *Carduelis cannabina* B, T, W  
Osservazioni al di fuori dell'areale di nidificazione: 1 ind 11.05 RNO Vauda (DND). Max: c.a 300 ind 13.01 Collina morenica-Rivoli (ASG).

**Venturone alpino** *Serinus citrinella* B, T, W  
Osservazioni al di fuori dell'areale alpino: 1 ind 14.03 Bric Palouc-Baldissero T.se (DND); 3 ind 27.10 Lago Borgarino-San Gillio (DND, DRA); 3 ind 02.11 Lago Azzurro-Settimo T.se/Volpiano (DND, DRA).

**Frosone** *Coccothraustes coccothraustes* B, T, W  
In periodo riproduttivo: 1 ind 22.04 Pino T.se (DND); 1 ind 26.07 Bric Palouc-Baldissero T.se (DND, DRA). Max: 45 ind, transitati in 5 ore di osservazione, 01.11 Collina morenica-Rivoli (ASG).

**Zigolo giallo** *Emberiza citrinella* B, T, W  
2 ind, in canto, 08.07 Colle Blegier-Sauze D'Oulx (2300 m s.l.m.) (Oss. vari), quota prossima ai massimi altitudinali conosciuti per la specie in Piemonte (AIMASSI & RETEUNA, 2007).



- Zigolo giallo, Alta Val Chisone 27.06.07 (L. Piretta)

**Ortolano** *Emberiza hortulana* B, T  
Specie in forte regresso, osservazioni riconducibili a nidificanti: 1 f 10.05 RNO Vauda-San Carlo C.se (DND), non più ricontattata in seguito; 2 mm, in canto, 24.05 Champlas Janvier-

Sestriere (1780 m s.l.m.) (DND); 1 ind, in canto, 08.07 Colle Blegier-Sauze D'Oulx (2350 m s.l.m.) (Oss. Vari), massimo altitudinale riscontrato per la specie in Piemonte (MINGOZZI *et al.*, 1988; AIMASSI & RETEUNA, 2007). In migrazione: 1 ind 24.08 Collina morenica-Buttigliera Alta (ASG).

#### **Zigolo minore** *Emberiza pusilla* V-6

1 ind 23.03 Collina morenica-Buttigliera Alta (ASG), risulta questa la settima osservazione provinciale.



- Zigolo minore, Collina di Buttigliera Alta 23.03.07 (GAssandri)

## **5. Bibliografia**

ASSANDRI G., ELLENA I., MAROTTO P., SOLDATO G. – Check-list degli Uccelli della Provincia di Torino aggiornata al dicembre 2006. Riv. Piem. St. Nat., 29, 2008.

AIMASSI G., RETEUNA D., 2007 – Uccelli nidificanti in Piemonte e Valle d'Aosta. Aggiornamento della distribuzione di 120 specie. Memorie dell'Associazione Naturalistica Piemontese - Vol. VII.

BOANO G., 2007 – Gli uccelli accidentali in Piemonte e Valle d'Aosta. Aggiornamento 2005. Riv. Piem. St. Nat., 28: 305-366.

CISO-COI, 2005 – Check-list degli Uccelli (Aves) italiani. 25-01-2005. <http://www.ciso-coi.org>

CUCCO M., LEVI L., MAFFEI G., PULCHER C., 1996 – Atlante degli uccelli di Piemonte e Valle d'Aosta in inverno (1986-1992). Monografie Mus. Reg. St. Nat., Torino.

GPSO (ALESSANDRIA G., DELLA TOFFOLA M., PULCHER C. red), 2000 – Resoconto ornitologico per la regione Piemonte-Valle d'Aosta. Anno 1998. Riv. Piem. St. Nat., 21: 337-374.

GPSO, 1982-2007 – Resoconti Ornitologici per la regione Piemonte-Valle d'Aosta. Anni 1979-2005. Riv. Piem. St. Nat., 3-28.

MAFFEI G., PULCHER C., ROLANDO A., CARISIO L., 2001 – L'avifauna della città di Torino:

#### **Migliarino di palude** *Emberiza schoeniclus* B, T, W

Nidificante localizzato in Provincia: 1 ind 22.05 Lago di Candia (DRA); 1m, in canto, 12.06 Palude dei Mareschi-Avigliana (ASG).

#### **Strillozzo** *Miliaria calandra* B, T, W

Nidificante localizzato in Provincia: 2 ind 24.06 Fiume Po-San Sebastiano da Po (DND); 2 ind 24.06 Poirino (M. Bocchi); 12 ind, fra cui alcuni cantori, 26.06 Cava-Montanaro (DRA), concentrazione notevole; segnalata la presenza 02.07 RNO Vauda-San Francesco al Campo (FEG).

### **Specie in categoria E**

#### **Gru coronata** *Balearica pavonina*

1 ind 05.01 Discarica di Basse di Stura-Torino (MAC).

#### **Oca del Canada** *Branta canadensis*

1 ind 18.03 PN La Mandria (Oss. vari).

analisi ecologica e faunistica. Monografie Mus. Reg. St. Nat., Torino.

MINGOZZI T., BOANO G., PULCHER C., COLL., 1988 – Atlante degli Uccelli nidificanti in Piemonte e Valle d'Aosta. 1980-1984. Monografie Mus. Reg. St. Nat., Torino.

MAROTTO P., ASSANDRI G., 2007 – Risultati campo MIGRANS 2007 in provincia di Torino Infomigrans, 20..

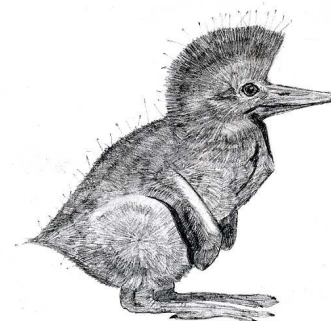

Cartine distribuzione a cura di Giacomo Assandri  
Disegni di Paolo Marotto

**Vuoi fare del birdwatching la tua passione?**

**Torino Birdwatching**

[www.birdguide.it/nodotorino/](http://www.birdguide.it/nodotorino/)

